

สัญญาจ้างก่อสร้าง

สัญญาเลขที่ ๖๓/๒๕๖๓

สัญญาฉบับนี้ทำขึ้น ณ องค์การบริหารส่วนจังหวัดสระบุรี ตำบลปากเพรียว อำเภอเมืองสระบุรี จังหวัด สระบุรี เมื่อวันที่ ๑๘ มีนาคม ๒๕๖๓ ระหว่าง องค์การบริหารส่วนจังหวัดสระบุรี โดย นายเรืองศักดิ์ วรหาญ ปลัดองค์การบริหารส่วนจังหวัดสระบุรี ปฏิบัติหน้าที่นายกองค์การบริหารส่วนจังหวัดสระบุรี ซึ่งต่อไปในสัญญานี้เรียกว่า "ผู้ว่าจ้าง" ฝ่ายหนึ่ง กับ ห้างหุ้นส่วนจำกัด สมเด็จ การโยธา ซึ่งจดทะเบียนเป็นนิติบุคคล ณ สำนักงานทะเบียนหุ้นส่วนบริษัท จังหวัดสระบุรี มีสำนักงานใหญ่อยู่เลขที่ ๕/๒ หมู่ ๔ ตำบลห้วยทราย อำเภอหนองแค จังหวัดสระบุรี โดยนางสมฤดี ยอดแก้ว ผู้มีอำนาจลงนามผูกพันนิติบุคคลปรากฏตามหนังสือรับรองของ สำนักงานทะเบียนหุ้นส่วนบริษัท จังหวัดสระบุรี กรมพัฒนาธุรกิจการค้า กระทรวงพาณิชย์ ที่ สบ. ๐๐๐๕๔๒ ลงวันที่ ๗ กุมภาพันธ์ ๒๕๖๓ แนบท้ายสัญญานี้ ซึ่งต่อไปในสัญญานี้เรียกว่า "ผู้รับจ้าง" อีกฝ่ายหนึ่ง คู่สัญญาได้ตกลงกันมีข้อความดังต่อไปนี้

ข้อ ๑. ข้อยกของว่าจ้าง

ผู้ว่าจ้างตกลงจ้างและผู้รับจ้างตกลงรับจ้างทำงาน ปรับปรุงซ่อมแซมทรัพย์สินของค่ายลูกเสือเจ็ดศต-โป่งก้อนเส้า ด้วยวิธีประกวดราคาอิเล็กทรอนิกส์ (e-bidding) ณ ค่ายลูกเสือเจ็ดศต - โป่งก้อนเส้า ตำบลท่ามะปราง อำเภอแก่งคอย จังหวัดสระบุรี ตามข้อกำหนดและเงื่อนไขแห่งสัญญานี้รวมทั้งเอกสารแนบท้ายสัญญา

ผู้รับจ้างตกลงที่จะจัดหาแรงงานและวัสดุ เครื่องมือเครื่องใช้ ตลอดจนอุปกรณ์ต่างๆ ชนิดดีเพื่อใช้ใน งานจ้างตามสัญญานี้

ข้อ ๒. เอกสารอันเป็นส่วนหนึ่งของสัญญา

เอกสารแนบท้ายสัญญาดังต่อไปนี้ให้ถือเป็นส่วนหนึ่งของสัญญานี้

๒.๑ ผนวก ๑ แบบรูป จำนวน ๗ (เจ็ด) หน้า

๒.๒ ผนวก ๒ ใบเสนอราคาและบันทึกหลักฐานการต่อรองราคา จำนวน ๕ (ห้า) หน้า

๒.๓ ผนวก ๓ ใบแจ้งปริมาณงานและราคา จำนวน ๖ (หก) หน้า

๒.๔ ผนวก ๔ เงื่อนไขและหลักฐาน ประเภทงานก่อสร้าง สูตรและวิธีการคิดคำนวณที่ใช้กับสัญญาแบบปรับราคาได้ (ค่า K) จำนวน ๙ (เก้า) หน้า

(ลงชื่อ).....ผู้ว่าจ้าง

(นายเรืองศักดิ์ วรหาญ)

ปลัดองค์การบริหารส่วนจังหวัด ปฏิบัติหน้าที่
นายกองค์การบริหารส่วนจังหวัดสระบุรี

ลงชื่อ).....

(นางสมฤดี ยอดแก้ว)

หุ้นส่วนผู้จัดการ



(นางพจนานฎ ต่อสุวรรณ)
นักวิชาการพัสดุชำนาญการ

ความใดในเอกสารแนบท้ายสัญญาที่ขัดหรือแย้งกับข้อความในสัญญานี้ ให้ใช้ข้อความในสัญญานี้ บังคับ และในกรณีที่เอกสารแนบท้ายสัญญาขัดแย้งกันเอง ผู้รับจ้างจะต้องปฏิบัติตามคำวินิจฉัยของผู้ว่าจ้าง คำวินิจฉัยของผู้ว่าจ้างให้ถือเป็นที่สุด และผู้รับจ้างไม่มีสิทธิเรียกร้องค่าจ้าง ค่าเสียหายหรือค่าใช้จ่ายใดๆ เพิ่มเติมจากผู้ว่าจ้างทั้งสิ้น

ข้อ ๓. หลักประกันการปฏิบัติตามสัญญา

ในขณะที่ทำสัญญานี้ผู้รับจ้างได้นำหลักประกันเป็น หนังสือค้ำประกันของธนาคาร ธนาคารกสิกรไทย จำกัด (มหาชน) สาขาหินกอง สระบุรี เลขที่ ๑๐๐๐๓๐๖๙๓๗๕๗ ลงวันที่ ๑๘ มีนาคม ๒๕๖๓ เป็นจำนวนเงิน ๓๔,๕๐๐.๐๐ บาท (สามหมื่นสี่พันห้าร้อยบาทถ้วน) ซึ่งเท่ากับร้อยละ ๕ (ห้า) ของราคาค่าจ้างตามสัญญา มามอบให้แก่ผู้ว่าจ้างเพื่อเป็นหลักประกันการปฏิบัติตามสัญญานี้

กรณีผู้รับจ้างใช้หนังสือค้ำประกันมาเป็นหลักประกันการปฏิบัติตามสัญญา หนังสือค้ำประกันดังกล่าว จะต้องออกโดยธนาคารที่ประกอบกิจการในประเทศไทย หรือโดยบริษัทเงินทุนหรือบริษัทเงินทุนหลักทรัพย์ที่ได้รับอนุญาตให้ประกอบกิจการเงินทุนเพื่อการพาณิชย์และประกอบธุรกิจ ค้ำประกันตามประกาศของธนาคารแห่งประเทศไทย ตามรายชื่อบริษัทเงินทุนที่ธนาคารแห่งประเทศไทยแจ้งเวียนให้ทราบตามแบบที่คณะกรรมการนโยบายการจัดซื้อจัดจ้างและการบริหารพัสดุภาครัฐกำหนดหรืออาจเป็นหนังสือค้ำประกันอิเล็กทรอนิกส์ตามวิธีการที่กรมบัญชีกลางกำหนดก็ได้ และจะต้องมีอายุการค้ำประกันตลอดไปจนกว่าผู้รับจ้างพ้นข้อผูกพันตามสัญญานี้

หลักประกันที่ผู้รับจ้างนำมามอบให้ตามวรรคหนึ่ง จะต้องมียุทธครอบคลุมความรับผิดทั้งปวงของผู้รับจ้างตลอดอายุสัญญา ถ้าหลักประกันที่ผู้รับจ้างนำมามอบให้ดังกล่าวลดลงหรือเสื่อมค่าลง หรือมีอายุไม่ครอบคลุมถึงความรับผิดของผู้รับจ้างตลอดอายุสัญญา ไม่ว่าด้วยเหตุใดๆ ก็ตาม รวมถึงกรณี ผู้รับจ้างส่งมอบงานล่าช้าเป็นเหตุให้ระยะเวลาแล้วเสร็จหรือวันครบกำหนดความรับผิดในความชำรุดบกพร่องตามสัญญาเปลี่ยนแปลงไป ไม่ว่าจะเกิดขึ้นคราวใด ผู้รับจ้างต้องหาหลักประกันใหม่หรือหลักประกันเพิ่มเติมให้มีจำนวนครบถ้วนตามวรรคหนึ่งมามอบให้แก่ผู้ว่าจ้างภายใน ๐ วัน นับถัดจากวันที่ได้รับแจ้งเป็นหนังสือจากผู้ว่าจ้าง

หลักประกันที่ผู้รับจ้างนำมามอบไว้ตามข้อนี้ ผู้ว่าจ้างจะคืนให้แก่ผู้รับจ้าง โดยไม่มีดอกเบี้ย เมื่อผู้รับจ้างพ้นจากข้อผูกพัน และความรับผิดทั้งปวงตามสัญญานี้แล้ว

ข้อ ๔ (ข) ค่าจ้างและการจ่ายเงิน

ผู้ว่าจ้าง ตกลงจ่าย และผู้รับจ้างตกลงรับเงินค่าจ้างจำนวนเงิน ๖๙๐,๐๐๐.๐๐ บาท (หกแสนเก้าหมื่นบาทถ้วน) ซึ่งได้รวมภาษีมูลค่าเพิ่ม จำนวน ๔๕,๑๔๐.๑๙ บาท (สี่หมื่นห้าพันหนึ่งร้อยสี่สิบบาทสิบเก้าสตางค์) ตลอดจน ภาษีอากรอื่น ๆ และค่าใช้จ่ายทั้งปวงด้วยแล้ว โดยถือราคาเหมารวม เป็นเกณฑ์ และกำหนดการจ่ายเงิน เป็นงวด ๆ ดังนี้

งวดที่ ๑ (งวดสุดท้าย) เป็นจำนวนเงิน ๖๙๐,๐๐๐.๐๐ บาท (หกแสนเก้าหมื่นบาทถ้วน) เมื่อผู้รับจ้างได้

(ลงชื่อ).....
(นายเรืองศักดิ์ วรรณภู)
ปลัดองค์การบริหารส่วนจังหวัด ปฏิบัติหน้าที่
นายกองค์การบริหารส่วนจังหวัดสระบุรี

(ลงชื่อ).....
(นางสมฤดี ยอดแก้ว)
หัวหน้าผู้จัดการ

สำนักงานผู้ว่าจ้าง
สำนักงานผู้จัดการ

(นางพจนางค์ ต่อสุขขมณี)
นักวิชาการพัสดุชำนาญการ



ปฏิบัติงาน ปรับปรุงซ่อมแซมทรัพย์สินของค่ายลูกเสือเจ็ดคต - โป่งก้อนเส้า ตำบลท่ามะปราง อำเภอแก่งคอย จังหวัดสระบุรี
ดังต่อไปนี้

- ปรับปรุงอาคารหลังที่ ๒ แล้วเสร็จ
- ปรับปรุงอาคารหลังที่ ๓ แล้วเสร็จ

เมื่อได้ส่งมอบงานครบถ้วนตามสัญญา นั้น ให้แล้วเสร็จภายใน ๑๖ มิถุนายน ๒๕๖๓

ข้อ ๕. เงินค่าจ้างล่วงหน้า

ผู้ว่าจ้างตกลงจ่ายเงินค่าจ้างล่วงหน้าให้แก่ผู้รับจ้างเป็นจำนวนเงิน - บาท ซึ่งเท่ากับร้อยละ - ของราคา
ค่าจ้าง ตามสัญญาที่ระบุไว้ ในข้อ ๔

เงินค่าจ้างล่วงหน้าดังกล่าวจะจ่ายให้ภายหลังจากที่ผู้รับจ้างได้วางหลักประกันการรับเงินค่าจ้างล่วงหน้าเป็น.....เต็มตามจำนวนเงินค่าจ้างล่วงหน้านั้นให้แก่ผู้ว่าจ้าง ผู้รับจ้างจะต้องออกใบเสร็จรับเงินค่าจ้างล่วงหน้า ตาม
แบบที่ผู้ว่าจ้างกำหนดให้ และผู้รับจ้างตกลงที่จะกระทำตามเงื่อนไขอันเกี่ยวกับการใช้จ่ายและการใช้คืนเงินค่าจ้างล่วงหน้าดังกล่าว
ต่อไปนี้

๕.๑ ผู้รับจ้างจะใช้เงินค่าจ้างล่วงหน้านั้นเพื่อเป็นค่าใช้จ่ายในการปฏิบัติงานตามสัญญาเท่านั้นหาก
ผู้รับจ้างใช้จ่ายเงินค่าจ้างล่วงหน้า หรือส่วนใดส่วนหนึ่งของเงินค่าจ้างล่วงหน้าในทางอื่นผู้ว่าจ้างอาจจะเรียกเงินค่าจ้างล่วงหน้า
นั้นคืนจากผู้รับจ้างหรือบังคับเอาจากหลักประกันการรับเงินค่าจ้างล่วงหน้าได้ทันที

๕.๒ เมื่อผู้ว่าจ้างเรียกร้อง ผู้รับจ้างต้องแสดงหลักฐานการใช้จ่ายเงินค่าจ้างล่วงหน้าเพื่อพิสูจน์ว่าได้
เป็นไปตามข้อ ๕.๑ ภายในกำหนด ๑๕ (สิบห้า) วัน นับถัดจากวันได้รับแจ้งเป็นหนังสือจากผู้ว่าจ้างหากผู้รับจ้างไม่อาจแสดงหลักฐาน
ดังกล่าวภายในกำหนด ๑๕ (สิบห้า) วัน ผู้ว่าจ้างอาจเรียกเงินค่าจ้างล่วงหน้าคืนจากผู้รับจ้าง หรือบังคับเอาจากหลัก
ประกันการรับเงินค่าจ้างล่วงหน้าได้ทันที

๕.๓ (ข) (สำหรับสัญญาที่เป็นราคาเหมารวม)

ในการจ่ายเงินค่าจ้างให้แก่ผู้รับจ้างตามข้อ ๔ ผู้ว่าจ้างจะหักเงินค่าจ้างในแต่ละงวดเพื่อชดใช้
คืนเงินค่าจ้างล่วงหน้าไว้จำนวนร้อยละ - ของจำนวนเงินค่าจ้างในแต่ละงวดจนกว่าจำนวนเงินไว้จะครบตามจำนวนเงินที่หักค่า
จ้างล่วงหน้าให้ผู้รับจ้างได้รับไปแล้ว ยกเว้นค่าจ้างงวดสุดท้ายจะหักไว้เป็นจำนวนเท่ากับจำนวนเงินค่าจ้างล่วงหน้าที่เหลือทั้งหมด

๕.๔ เงินจำนวนใด ๆ ก็ตามที่ผู้รับจ้างจะต้องจ่ายให้แก่ผู้ว่าจ้างเพื่อชำระหนี้หรือเพื่อชดใช้ความรับผิดชอบ
ต่างๆ ตามสัญญา ผู้ว่าจ้างจะหักเอาจากเงินค่าจ้างงวดที่จะจ่ายให้แก่ผู้รับจ้างก่อนที่จะหักชดใช้คืนเงินค่าจ้างล่วงหน้า

๕.๕ ในกรณีที่มีการบอกเลิกสัญญา หากเงินค่าจ้างล่วงหน้าที่เหลือเกินกว่าจำนวนเงินที่ผู้รับจ้างจะ
ได้รับหลังจากหักชดใช้ในกรณีอื่นแล้ว ผู้รับจ้างจะต้องจ่ายคืนเงินจำนวนที่เหลือนั้นให้แก่ผู้ว่าจ้าง ภายใน ๗ (เจ็ด) วัน นับถัดจากวัน
ได้รับแจ้งเป็นหนังสือจากผู้ว่าจ้าง

(ลงชื่อ).....ผู้ว่าจ้าง

(นายเรืองศักดิ์ วรหาญ)

ปลัดองค์การบริหารส่วนจังหวัด ปฏิบัติหน้าที่

นายกองค์การบริหารส่วนจังหวัดสระบุรี

ลงชื่อ).....

(นางสมฤดี ยอดแก้ว)

หัวหน้าผู้จัดการ



(นางพจนิก ต่อสุวรรณ)

นักวิชาการพัสดุชำนาญการ

๕.๖ (ข) (สำหรับสัญญาที่เป็นราคาเหมารวม)

ผู้ว่าจ้างจะคืนหลักประกันการรับเงินค่าจ้างล่วงหน้าให้แก่ผู้รับจ้างต่อเมื่อผู้ว่าจ้างได้หักเงินค่าจ้างไว้ครบจำนวนเงินค่าจ้างล่วงหน้าตามข้อ ๕.๓ (ข)

ข้อ ๖. การหักเงินประกันผลงาน

ในการจ่ายเงินค่าจ้างให้แก่ผู้รับจ้างแต่ละงวด ผู้ว่าจ้างจะหักเงินจำนวนร้อยละ - ของเงินที่ต้องจ่ายในงวดนั้นเพื่อเป็นประกันผลงาน ในกรณีที่เงินประกันผลงานถูกหักไว้แล้วเป็นจำนวนเงินไม่ต่ำกว่า - บาท ผู้รับจ้างมีสิทธิที่จะขอเงินประกันผลงานคืน โดยนำหนังสือคำประกันของธนาคารหรือหนังสือคำประกันอิเล็กทรอนิกส์ซึ่งออกโดยธนาคารภายในประเทศมามอบให้ผู้ว่าจ้างเพื่อเป็นหลักประกันแทนก็ได้

ผู้ว่าจ้างจะคืนเงินประกันผลงาน และ/หรือหนังสือคำประกันของธนาคารดังกล่าวตามวรรคหนึ่งโดยไม่มีดอกเบี้ยให้แก่ผู้รับจ้างพร้อมกับการจ่ายเงินค่าจ้างงวดสุดท้าย

ข้อ ๗ (ข) กำหนดเวลาแล้วเสร็จและสิทธิของผู้ว่าจ้างในการบอกเลิกสัญญา

ผู้รับจ้างต้องเริ่มทำงานที่รับจ้างภายในวันที่ ๑๙ มีนาคม ๒๕๖๓ และจะต้องทำงานให้แล้วเสร็จบริบูรณ์ภายในวันที่ ๑๖ มิถุนายน ๒๕๖๓ ถ้าผู้รับจ้างมิได้ลงมือทำงานภายในกำหนดเวลา หรือไม่สามารถทำงานให้แล้วเสร็จตามกำหนดเวลา หรือมีเหตุให้เชื่อได้ว่าผู้รับจ้างไม่สามารถทำงานให้แล้วเสร็จภายในกำหนดเวลา หรือจะแล้วเสร็จล่าช้าเกินกว่ากำหนดเวลา หรือผู้รับจ้างทำผิดสัญญาข้อใดข้อหนึ่ง หรือตกเป็นผู้ถูกพิทักษ์ทรัพย์เด็ดขาด หรือตกเป็นผู้ล้มละลาย หรือเพิกเฉยไม่ปฏิบัติตามคำสั่งของคณะกรรมการตรวจรับพัสดุหรือผู้ควบคุมงานหรือบริษัทที่ปรึกษาซึ่งได้รับมอบอำนาจจากผู้ว่าจ้าง ผู้ว่าจ้างมีสิทธิที่จะบอกเลิกสัญญานี้ได้ และมีสิทธิจ้างผู้รับจ้างรายใหม่เข้าทำงานของผู้รับจ้างให้ลุล่วงไปด้วย การใช้สิทธิบอกเลิกสัญญานี้ไม่กระทบสิทธิของผู้ว่าจ้างที่จะเรียกร้องค่าเสียหายจากผู้รับจ้าง

การที่ผู้ว่าจ้างไม่ใช้สิทธิเลิกสัญญาดังกล่าวข้างต้นไม่เป็นเหตุให้ผู้รับจ้างพ้นจากความรับผิดชอบตามสัญญา

ข้อ ๘ ความรับผิดชอบในความชำรุดบกพร่องของงานจ้าง

เมื่องานแล้วเสร็จบริบูรณ์ และผู้ว่าจ้างได้รับมอบงานจากผู้รับจ้างหรือจากผู้รับจ้างรายใหม่ ในกรณีที่มีการบอกเลิกสัญญาดังกล่าว หากมีเหตุชำรุดบกพร่องหรือเสียหายเกิดขึ้นจากการจ้างนี้ ภายในกำหนด ๑ (หนึ่ง) ปี นับถัดจากวันที่ได้รับมอบงานดังกล่าว ซึ่งความชำรุดบกพร่องหรือเสียหายนั้นเกิดจากความบกพร่องของผู้รับจ้างอันเกิดจากการใช้วัสดุที่ไม่ถูกต้องหรือทำไว้ไม่เรียบร้อย หรือทำไม่ถูกต้องตามมาตรฐานแห่งหลักวิชา ผู้รับจ้างจะต้องรีบทำการแก้ไข ให้เป็นที่เรียบร้อยโดยไม่มีชักช้า โดยผู้ว่าจ้างไม่ต้องออกเงินใดๆ ในการนี้ทั้งสิ้น หากผู้รับจ้างไม่กระทำการดังกล่าวภายในกำหนด ๑๕ (สิบห้า) วัน นับถัดจากวันที่ได้รับแจ้งเป็นหนังสือจาก ผู้ว่าจ้างหรือไม่ทำการแก้ไขให้ถูกต้องเรียบร้อยภายในเวลาที่ผู้ว่าจ้างกำหนด ให้ผู้ว่าจ้างมีสิทธิ

สำเนาถูกต้อง

(ลงชื่อ).....ผู้ว่าจ้าง

(นายเรืองศักดิ์ วรหาญ)

ปลัดองค์การบริหารส่วนจังหวัด ปฏิบัติหน้าที่
นายกองค์การบริหารส่วนจังหวัดสระบุรี

นาง.....
(นางพจนานฎ ต่อสุวรรณ)
นักวิชาการพัสดุชำนาญการ

ลงชื่อ).....

(นางสมฤดี ยอดแก้ว) สม.เต็จ การโยธา
หุ้นส่วนผู้จัดการ



ที่จะทำการนั้นเองหรือจ้างผู้อื่นให้ทำงานนั้น โดยผู้รับจ้างต้องเป็นผู้ออกค่าใช้จ่ายเองทั้งสิ้น

ในกรณีเร่งด่วนจำเป็นต้องรีบแก้ไขเหตุชำรุดบกพร่องหรือเสียหายโดยเร็ว และไม่อาจรอให้ผู้รับจ้างแก้ไข ในระยะเวลาที่กำหนดไว้ตามวรรคหนึ่งได้ ผู้ว่าจ้างมีสิทธิเข้าจัดการแก้ไขเหตุชำรุดบกพร่องหรือเสียหายนั้นเอง หรือจ้างผู้อื่นให้ซ่อมแซมความชำรุดบกพร่องหรือเสียหาย โดยผู้รับจ้าง ต้องรับผิดชอบชำระค่าใช้จ่ายทั้งหมด

การที่ผู้ว่าจ้างทำการนั้นเอง หรือจ้างผู้อื่นให้ทำงานนั้นแทนผู้รับจ้าง ไม่ทำให้ผู้รับจ้าง หลุดพ้นจาก ความรับผิดชอบตามกฎหมาย หากผู้รับจ้างไม่ชดใช้ค่าใช้จ่ายหรือค่าเสียหายตามที่ผู้ว่าจ้างเรียกร้องผู้ว่าจ้างมีสิทธิบังคับจากหลักประกันการปฏิบัติตามสัญญาได้

ข้อ ๙ การจ้างช่วง

ผู้รับจ้างจะต้องไม่เอางานทั้งหมดหรือแต่บางส่วนแห่งสัญญานี้ไปจ้างช่วงอีกทอดหนึ่ง เว้นแต่การจ้างช่วง งานแต่บางส่วนที่ได้รับอนุญาตเป็นหนังสือจากผู้ว่าจ้างแล้ว การที่ผู้ว่าจ้างได้อนุญาตให้จ้างช่วงงานแต่บางส่วนดังกล่าว นั้น ไม่เป็นเหตุให้ผู้รับจ้างหลุดพ้นจาก ความรับผิดชอบหรือพันธะหน้าที่ตามสัญญานี้ และผู้รับจ้างจะยังคงต้องรับผิดชอบในความผิดและความประมาทเลินเล่อของผู้รับจ้างช่วง หรือของตัวแทนหรือลูกจ้างของผู้รับจ้างช่วงนั้นทุกประการ

กรณีผู้รับจ้างไปจ้างช่วงงานแต่บางส่วนโดยฝ่าฝืนความในวรรคหนึ่ง ผู้รับจ้างต้องชำระค่าปรับให้แก่ผู้ว่าจ้างเป็นจำนวนเงินในอัตราร้อยละ ๑๐ (สิบ) ของวงเงินของงานที่จ้างช่วงตามสัญญา ทั้งนี้ ไม่ตัดสิทธิผู้ว่าจ้างในการบอกเลิกสัญญา

ข้อ ๑๐ การควบคุมงานของผู้รับจ้าง

ผู้รับจ้างจะต้องควบคุมงานที่รับจ้างอย่างเอาใจใส่ ด้วยประสิทธิภาพและความชำนาญ และในระหว่างงานที่รับจ้างจะต้องจัดให้มีผู้แทนซึ่งทำงานเต็มเวลาเป็นผู้รับผิดชอบควบคุมงานของ ผู้รับจ้าง ผู้แทนดังกล่าวจะต้องได้รับมอบอำนาจจากผู้รับจ้าง คำสั่งหรือคำแนะนำต่างๆ ที่ผู้ว่าจ้าง คณะกรรมการตรวจรับพัสดุ ผู้ควบคุมงาน หรือบริษัทที่ปรึกษาที่ผู้ว่าจ้างแต่งตั้ง ได้แจ้งแก่ผู้แทนเช่นว่านั้น ให้ถือว่าเป็นคำสั่งหรือคำแนะนำที่ได้แจ้งแก่ผู้รับจ้าง การแต่งตั้งผู้แทนตามข้อนี้จะต้องทำเป็นหนังสือและต้องได้รับความเห็นชอบเป็นหนังสือ จากผู้ว่าจ้าง การเปลี่ยนตัวหรือแต่งตั้งผู้แทนใหม่จะทำได้หากไม่ได้รับความเห็นชอบ เป็นหนังสือจากผู้ว่าจ้างก่อน

ผู้ว่าจ้างมีสิทธิที่จะขอให้เปลี่ยนตัวผู้แทนตามวรรคหนึ่ง โดยแจ้งเป็นหนังสือไปยังผู้รับจ้าง และผู้รับจ้างจะต้องทำการเปลี่ยนตัวผู้แทนนั้นโดยพลัน โดยไม่คิดค่าจ้างหรือราคาเพิ่มหรืออ้างเป็นเหตุเพื่อขยายอายุสัญญาอันเนื่องมาจากเหตุนี้

ข้อ ๑๑ ความรับผิดชอบของผู้รับจ้าง

ผู้รับจ้างจะต้องรับผิดชอบต่ออุบัติเหตุ ความเสียหาย หรือภัยอันตรายใดๆ อันเกิดจาก การปฏิบัติงานของผู้รับ

สำเนาถูกต้อง

(นางพนางภู ต่อสุวรรณ)
นักวิชาการพัสดุชำนาญการ

(ลงชื่อ).....ผู้ว่าจ้าง

(นายเรืองศักดิ์ วรรณภู)

ปลัดองค์การบริหารส่วนจังหวัด ปฏิบัติหน้าที่
นายกองค์การบริหารส่วนจังหวัดสระบุรี

(นางสมฤดี ยอดแก้ว)
หุ้นส่วนผู้จัดการ



จ้าง และจะต้องรับผิดชอบต่อความเสียหายจากการกระทำของลูกจ้างหรือตัวแทน ของผู้รับจ้าง และจากการปฏิบัติงานของผู้รับจ้าง ช่วงด้วย (ถ้ามี)

ความเสียหายใดๆ อันเกิดแก่สถานที่ที่ผู้รับจ้างได้ทำขึ้น แม้จะเกิดขึ้นเพราะเหตุสุดวิสัย ก็ตาม ผู้รับจ้างจะต้องรับผิดชอบต่อซ่อมแซมให้คืนดีหรือ เปลี่ยนให้ใหม่โดยค่าใช้จ่ายของผู้รับจ้างเอง เว้นแต่ความเสียหายนั้นเกิดจากความผิดของผู้ว่าจ้าง ทั้งนี้ ความรับผิดของผู้รับจ้างดังกล่าวในข้อนี้จะสิ้นสุดลงเมื่อผู้ว่าจ้างได้รับมอบงานครั้งสุดท้าย ซึ่งหลังจากนั้นผู้รับจ้างคงต้องรับผิดชอบในกรณีชำรุดบกพร่อง หรือความเสียหายดังกล่าวในข้อ ๘ เท่านั้น

ผู้รับจ้างจะต้องรับผิดชอบต่อบุคคลภายนอกในความเสียหายใดๆ อันเกิดจาก การปฏิบัติงานของผู้รับจ้าง หรือ ลูกจ้างหรือตัวแทนของผู้รับจ้าง รวมถึงผู้รับจ้างช่วง (ถ้ามี) ตามสัญญาฯ นี้ หากผู้ว่าจ้างถูกเรียกร้องหรือฟ้องร้องหรือต้องชดใช้ค่าเสียหายให้แก่บุคคลภายนอกไปแล้ว ผู้รับจ้างจะต้อง ดำเนินการใดๆ เพื่อให้มีการว่าต่างแก่ต่างให้แก่ผู้ว่าจ้างโดยค่าใช้จ่ายของผู้รับจ้างเอง รวมทั้งผู้รับจ้างจะต้องชดใช้ค่าเสียหายนั้นๆ ตลอดจนค่าใช้จ่ายใดๆ อันเกิดจากการถูกเรียกร้องหรือถูกฟ้องร้องให้แก่ผู้ว่าจ้างทันที

ข้อ ๑๒ การจ่ายเงินแก่ลูกจ้าง

ผู้รับจ้างจะต้องจ่ายเงินแก่ลูกจ้างที่ผู้รับจ้างได้จ้างมาในอัตราและตามกำหนดเวลา ที่ผู้รับจ้างได้ตกลงหรือทำสัญญาไว้ต่อลูกจ้างดังกล่าว

ถ้าผู้รับจ้างไม่จ่ายเงินค่าจ้างหรือค่าทดแทนอื่นใดแก่ลูกจ้างดังกล่าวในวรรคหนึ่ง ผู้ว่าจ้างมีสิทธิที่จะเอาเงินค่าจ้างที่จะต้องจ่ายแก่ผู้รับจ้างมาจ่ายให้แก่ลูกจ้างของผู้รับจ้างดังกล่าว และให้ถือว่าผู้ว่าจ้างได้จ่ายเงินจำนวนนั้นเป็นค่าจ้างให้แก่ผู้รับจ้างตามสัญญาแล้ว

ผู้รับจ้างจะต้องจัดให้มีประกันภัยสำหรับลูกจ้างทุกคนที่จ้างมาทำงาน โดยให้ครอบคลุมถึงความรับผิดทั้งปวงของผู้รับจ้าง รวมทั้งผู้รับจ้างช่วง (ถ้ามี) ในกรณีความเสียหายที่คิดค่าสินไหมทดแทนได้ตามกฎหมาย ซึ่งเกิดจากอุบัติเหตุหรือภัยอันตรายใดๆ ต่อลูกจ้างหรือบุคคลอื่น ที่ผู้รับจ้างหรือผู้รับจ้างช่วงจ้างมาทำงาน ผู้รับจ้างจะต้องส่งมอบกรมธรรม์ประกันภัยดังกล่าว พร้อมทั้งหลักฐานการชำระเบี้ยประกันให้แก่ผู้ว่าจ้างเมื่อผู้ว่าจ้างเรียกร้อง

ข้อ ๑๓ การตรวจงานจ้าง

ถ้าผู้ว่าจ้างแต่งตั้งคณะกรรมการตรวจรับพัสดุ ผู้ควบคุมงาน หรือบริษัท ที่ปรึกษา เพื่อควบคุมการทำงานของผู้รับจ้าง คณะกรรมการตรวจ รับพัสดุ ผู้ควบคุมงาน หรือบริษัทที่ปรึกษานั้น มีอำนาจเข้าไปตรวจการงานในโรงงานและสถานที่ก่อสร้างได้ตลอดเวลา และผู้รับจ้างจะต้องอำนวยความสะดวกและให้ความช่วยเหลือในการนั้นตามสมควร

การที่มีคณะกรรมการตรวจรับพัสดุ ผู้ควบคุมงาน หรือบริษัทที่ปรึกษานั้น หากทำให้ผู้รับจ้างพ้นความรับ

สำเนาถูกต้อง

(นางพนัญญ์ ต่อสุวรรณ)
นักวิชาการพัสดุชำนาญการ

(ลงชื่อ)..........ผู้ว่าจ้าง

(นายเรืองศักดิ์ วรรณ)

ปลัดองค์การบริหารส่วนจังหวัด ปฏิบัติหน้าที่

นายกองค์การบริหารส่วนจังหวัดสระบุรี

ลงชื่อ).....

(นางสมฤดี ยอดแก้ว)

หัวหน้าส่วนผู้จัดการ



ผิดชอบตามสัญญาข้อใดข้อหนึ่งไม่

ข้อ ๑๔ แบบรูปและรายการละเอียดคลาดเคลื่อน

ผู้รับจ้างรับรองว่าได้ตรวจสอบและทำความเข้าใจในแบบรูปและรายการละเอียดโดยถี่ถ้วนแล้ว หากปรากฏว่าแบบรูปและรายการละเอียดนั้นผิดพลาดหรือคลาดเคลื่อน ไปจากหลักการทางวิศวกรรมหรือทางเทคนิค ผู้รับจ้างตกลงที่จะปฏิบัติตามคำวินิจฉัยของผู้ว่าจ้าง คณะกรรมการตรวจรับพัสดุ ผู้ควบคุมงาน หรือบริษัทที่ปรึกษาที่ผู้ว่าจ้างแต่งตั้ง เพื่อให้ งานแล้วเสร็จบริบูรณ์ คำวินิจฉัยดังกล่าวให้ถือเป็นที่สุด โดยผู้รับจ้างจะคิดค่าจ้าง ค่าเสียหาย หรือค่าใช้จ่ายใดๆ เพิ่มขึ้น จากผู้ว่าจ้างหรือขอขยายอายุสัญญาไม่ได้

ข้อ ๑๕ การควบคุมงานโดยผู้ว่าจ้าง

ผู้รับจ้างตกลงว่าคณะกรรมการตรวจรับพัสดุ ผู้ควบคุมงาน หรือบริษัทที่ปรึกษาที่ผู้ว่าจ้างแต่งตั้ง มีอำนาจที่จะตรวจสอบและควบคุมงานเพื่อให้เป็นไปตาม สัญญา และมีอำนาจที่จะสั่งให้แก้ไขเปลี่ยนแปลงเพิ่มเติม หรือตัดทอน ซึ่งงานตามสัญญา หากผู้รับจ้างขัดขืน ไม่ปฏิบัติตาม ผู้ว่าจ้าง คณะกรรมการตรวจรับพัสดุ ผู้ควบคุมงาน หรือบริษัทที่ปรึกษา มีอำนาจ ที่จะสั่งให้หยุดการนั้นชั่วคราวได้ ความล่าช้าในกรณีเช่นนี้ ผู้รับจ้างจะถือเป็นเหตุขอขยายระยะเวลา การปฏิบัติงานตามสัญญาหรือเรียกร้องค่าเสียหายใดๆ ไม่ได้ทั้งสิ้น

ข้อ ๑๖ งานพิเศษและการแก้ไขงาน

ผู้ว่าจ้างมีสิทธิที่จะสั่งเป็นหนังสือให้ผู้รับจ้างทำงานพิเศษซึ่งไม่ได้แสดงไว้หรือรวมอยู่ในเอกสารสัญญา นี้ หากงานพิเศษนั้นๆ อยู่ในขอบข่ายทั่วไปแห่งวัตถุประสงค์ของสัญญา นี้ นอกจากนี้ ผู้ว่าจ้างยังมีสิทธิสั่งให้เปลี่ยนแปลงหรือแก้ไขแบบรูปและข้อกำหนดต่างๆ ในเอกสารสัญญา นี้ด้วย

อัตราค่าจ้างหรือราคาที่กำหนดใช้ในสัญญา นี้ ให้กำหนดใช้สำหรับงานพิเศษ หรืองานที่เพิ่มเติมขึ้น หรือตัดทอนลงทั้งปวงตามคำสั่งของผู้ว่าจ้าง หากในสัญญาไม่ได้กำหนดไว้ถึงอัตราค่าจ้าง หรือราคาใดๆ ที่จะนำมาใช้สำหรับงานพิเศษ หรืองานที่เพิ่มเติมขึ้นหรือลดลงดังกล่าว ผู้ว่าจ้าง และผู้รับจ้างจะได้ตกลงกันที่จะกำหนดอัตราค่าจ้างหรือราคาที่จะเพิ่มเติมขึ้นหรือลดลงรวมทั้งการขยายระยะเวลา (ถ้ามี) กันใหม่เพื่อความเหมาะสม ในกรณีที่ตกลงกันไม่ได้ ผู้ว่าจ้างจะกำหนดอัตราจ้าง หรือราคาตามแต่ผู้ว่าจ้างจะเห็นว่าเหมาะสมและถูกต้อง ซึ่งผู้รับจ้างจะต้องปฏิบัติงานตามคำสั่งของผู้ว่าจ้างไปก่อนเพื่อมิให้เกิดความเสียหายแก่งานที่จ้าง

ข้อ ๑๗ ค่าปรับ

หากผู้รับจ้างไม่สามารถทำงานให้แล้วเสร็จภายในเวลาที่กำหนดไว้ ในสัญญาและผู้ว่าจ้างยังมิได้บอกเลิก

สำเนาถูกต้อง

ทพ น

(นางพจนนุ ต่อสุวรรณ)
นักวิชาการพัสดุชำนาญการ

(ลงชื่อ).....ผู้ว่าจ้าง

(นายเรืองศักดิ์ วรรณ)

ปลัดองค์การบริหารส่วนจังหวัด ปฏิบัติหน้าที่

นายกองค์การบริหารส่วนจังหวัดสระบุรี

ลงชื่อ).....

(นางสมฤดี ยอดแก้ว)

หัวหน้าผู้จัดการ



สัญญา ผู้รับจ้างจะต้องชำระค่าปรับให้แก่ผู้ว่าจ้างเป็น จำนวนเงินวันละ ๒๙๐.๐๐ - บาท (ทร้อยเก้าสิบบาทถ้วน) และจะต้องชำระค่าใช้จ่ายในการควบคุมงาน (ถ้ามี) ในเมื่อผู้ว่าจ้าง ต้องจ้างผู้ควบคุมงานอีกต่อหนึ่งเป็นจำนวนเงินวันละ บาท (.....) นับถัดจากวันที่ครบกำหนดเวลาแล้วเสร็จของงานตามสัญญาหรือวันที่ผู้ว่าจ้างได้ขยายเวลาทำงานให้จนถึงวันที่ทำงานแล้วเสร็จจริง นอกจากนี้ ผู้รับจ้างยอมให้ผู้ว่าจ้างเรียกค่าเสียหายอันเกิดขึ้นจากการที่ผู้รับจ้างทำงานล่าช้า เฉพาะส่วนที่เกินกว่าจำนวนค่าปรับและค่าใช้จ่ายดังกล่าวได้อีกด้วย

ในระหว่างที่ผู้ว่าจ้างยังมีได้บอกเลิกสัญญานั้น หากผู้ว่าจ้างเห็นว่าผู้รับจ้าง จะไม่สามารถปฏิบัติตามสัญญาต่อไปได้ ผู้ว่าจ้างจะใช้สิทธิบอกเลิกสัญญาและใช้สิทธิตามข้อ ๑๘ ก็ได้ และถ้าผู้ว่าจ้างได้แจ้งข้อเรียกร้องไปยังผู้รับจ้างเมื่อครบกำหนดเวลาแล้วเสร็จของงานขอให้ชำระค่าปรับแล้ว ผู้ว่าจ้างมีสิทธิที่จะปรับผู้รับจ้างจนถึงวันบอกเลิกสัญญาได้อีกด้วย

ข้อ ๑๘ สิทธิของผู้ว่าจ้างภายหลังบอกเลิกสัญญา

ในกรณีที่ผู้ว่าจ้างบอกเลิกสัญญา ผู้ว่าจ้างอาจทำงานนั้นเองหรือว่าจ้างผู้อื่นให้ทำงานนั้นต่อจนแล้วเสร็จก็ได้ ผู้ว่าจ้างหรือผู้รับจ้างทำงานนั้นต่อมีสิทธิใช้เครื่องใช้ในการก่อสร้าง สิ่งที่สร้างขึ้นชั่วคราวสำหรับงานก่อสร้าง และวัสดุต่างๆ ซึ่งเห็นว่าจะต้องสงวนเอาไว้เพื่อการปฏิบัติงานตามสัญญา ตามที่จะเห็นสมควร

ในกรณีดังกล่าว ผู้ว่าจ้างมีสิทธิริบหรือบังคับจากหลักประกันการปฏิบัติตามสัญญาทั้งหมด หรือบางส่วนตามแต่จะเห็นสมควร นอกจากนั้น ผู้รับจ้างจะต้องรับผิดชอบในค่าเสียหายซึ่งเป็นจำนวน เกินกว่าหลักประกันการปฏิบัติตามสัญญา รวมทั้งค่าใช้จ่ายที่เพิ่มขึ้น ในการทำงานนั้นต่อให้แล้วเสร็จตามสัญญา ตลอดจนค่าใช้จ่ายในการควบคุมงานเพิ่ม (ถ้ามี) ซึ่งผู้ว่าจ้างจะหัก เอาจากเงินประกันผลงานหรือจำนวนเงินใดๆ ที่จะจ่ายให้แก่ผู้รับจ้างก็ได้

ข้อ ๑๙. การบังคับค่าปรับ ค่าเสียหาย และค่าใช้จ่าย

ในกรณีที่ผู้รับจ้างไม่ปฏิบัติตามสัญญาข้อหนึ่งข้อใดด้วยเหตุใดๆ ก็ตาม จนเป็นเหตุให้เกิดค่าปรับ ค่าเสียหาย หรือค่าใช้จ่ายแก่ผู้ว่าจ้าง ผู้รับจ้างต้องชดใช้ค่าปรับ ค่าเสียหาย หรือค่าใช้จ่ายดังกล่าวให้แก่ผู้ว่าจ้างโดยสิ้นเชิงภายในกำหนด ๑๕ (สิบห้า) วัน นับถัดจากวันที่ได้รับแจ้งเป็นหนังสือจากผู้ว่าจ้าง หากผู้รับจ้างไม่ชดใช้ให้ถูกต้องครบถ้วนภายในระยะเวลาดังกล่าวให้ผู้ว่าจ้างมีสิทธิที่จะหักเอาจากจำนวนเงินค่าจ้างที่ต้องชำระ หรือจากเงินประกันผลงาน ของผู้รับจ้าง หรือบังคับจากหลักประกันการปฏิบัติตามสัญญาได้ทันที

หากค่าปรับ ค่าเสียหาย หรือค่าใช้จ่ายที่บังคับจากเงินค่าจ้างที่ต้องชำระ เงินประกันผลงาน หรือหลักประกันการปฏิบัติตามสัญญาแล้วยังไม่เพียงพอ ผู้รับจ้างยินยอมชำระส่วนที่เหลือ ที่ยังขาดอยู่จนครบถ้วนตามจำนวนค่าปรับ ค่าเสียหาย หรือค่าใช้จ่ายนั้น ภายในกำหนด ๑๕ (สิบห้า) วัน นับถัดจากวันที่ได้รับแจ้งเป็นหนังสือจากผู้ว่าจ้าง

หากมีเงินค่าจ้างตามสัญญาที่หักไว้จ่ายเป็นค่าปรับ ค่าเสียหาย หรือค่าใช้จ่ายแล้วยังเหลืออยู่อีกเท่าใด ผู้

สำเนาถูกต้อง

นาง น

(นางพจนานฎ ต่อสุวรรณ)

นักวิชาการพัสดุชำนาญการ

(ลงชื่อ).....ผู้ว่าจ้าง

(นายเรืองศักดิ์ วรรณ)

ปลัดองค์การบริหารส่วนจังหวัด ปฏิบัติหน้าที่

นายกองค์การบริหารส่วนจังหวัดสระบุรี

(นางสมฤดี ยอดแก้ว)

หุ้นส่วนผู้จัดการ



ว่าจ้างจะคืนให้แก่ผู้รับจ้างทั้งหมด

ข้อ ๒๐ การทำบริเวณก่อสร้างให้เรียบร้อย

ผู้รับจ้างจะต้องรักษาบริเวณสถานที่ปฏิบัติงานตามสัญญาฯ รวมทั้งโรงงานหรือ สิ่งอำนวยความสะดวกในการทำงานของผู้รับจ้าง ลูกจ้าง ตัวแทน หรือผู้รับจ้างช่วง (ถ้ามี) ให้สะอาด ปลอดภัย และมีประสิทธิภาพในการใช้งานตลอดระยะเวลาการจ้าง และเมื่อทำงานเสร็จสิ้นแล้วจะต้องขนย้ายบรรดาเครื่องใช้ในการทำงานจ้างรวมทั้งวัสดุ ขยะมูลฝอย และสิ่งก่อสร้างชั่วคราวต่างๆ (ถ้ามี) ทั้งจะต้องกลบเกลี่ยพื้นดินให้เรียบร้อยเพื่อให้บริเวณทั้งหมดอยู่ในสภาพที่สะอาดและใช้การได้ทันที

ข้อ ๒๑ การงดหรือลดค่าปรับ หรือการขยายเวลาปฏิบัติงานตามสัญญา

ในกรณีที่มีเหตุเกิดจากความผิดหรือความบกพร่องของฝ่ายผู้ว่าจ้าง หรือเหตุสุดวิสัย หรือเกิดจากพฤติการณ์อันหนึ่งอันใดที่ผู้รับจ้างไม่ต้องรับผิดชอบตามกฎหมาย หรือเหตุอื่นตามที่กำหนด ในกฎกระทรวง ซึ่งออกตามความในกฎหมายว่าด้วยการจัดซื้อจัดจ้างและการบริหารพัสดุภาครัฐ ทำให้ผู้รับจ้างไม่สามารถทำงานให้แล้วเสร็จตามเงื่อนไขและกำหนดเวลาแห่งสัญญานี้ได้ ผู้รับจ้างจะต้องแจ้งเหตุหรือพฤติการณ์ดังกล่าวพร้อมหลักฐานเป็นหนังสือให้ผู้ว่าจ้างทราบ เพื่อของดหรือลดค่าปรับ หรือขยายเวลาทำงานออกไปภายใน ๑๕ (สิบห้า) วันนับถัดจากวันที่เหตุอันสิ้นสุดลง หรือตามที่กำหนดในกฎกระทรวงดังกล่าว แล้วแต่กรณี

ถ้าผู้รับจ้างไม่ปฏิบัติให้เป็นไปตามความในวรรคหนึ่ง ให้ถือว่าผู้รับจ้างได้ละสิทธิเรียกร้อง ในการที่จะของดหรือลดค่าปรับ หรือขยายเวลาทำงานออกไปโดยไม่มีเงื่อนไขใดๆ ทั้งสิ้น เว้นแต่ กรณีเหตุเกิดจากความผิดหรือความบกพร่องของฝ่ายผู้ว่าจ้าง ซึ่งมีหลักฐานชัดเจน หรือผู้ว่าจ้างทราบดี อยู่แล้วตั้งแต่นั้น

การงดหรือลดค่าปรับ หรือขยายกำหนดเวลาทำงานตามวรรคหนึ่ง อยู่ในดุลพินิจของผู้ว่าจ้างที่จะพิจารณาตามที่เห็นสมควร

ข้อ ๒๒. การใช้เรือไทย

ในการปฏิบัติตามสัญญาฯ หากผู้รับจ้างจะต้องสั่งหรือนำเข้าของเข้ามาจากต่างประเทศรวมทั้งเครื่องมือและอุปกรณ์ที่ต้องนำเข้ามาเพื่อปฏิบัติงานตามสัญญาฯ ไม่ว่าผู้รับจ้างจะเป็นผู้นำของเข้ามาเองหรือนำเข้ามาโดยผ่านตัวแทนหรือบุคคลอื่นใด ถ้าสิ่งของนั้นต้องนำเข้ามาโดยทางเรือในเส้นทางเดินเรือที่มีเรือไทยเดินอยู่และสามารถให้บริการรับขนได้ตามที่รัฐมนตรีว่าการกระทรวงคมนาคมประกาศกำหนด ผู้รับจ้างต้องจัดการให้สิ่งของดังกล่าวบรรทุกโดยเรือไทยหรือเรือที่มีสิทธิเช่นเดียวกับเรือไทยจากต่างประเทศมายังประเทศไทยเว้นแต่จะได้รับอนุญาตจากกรมเจ้าท่าก่อนบรรทุกของนั้นลงเรืออื่นที่มีใช้เรือไทยหรือเป็นของที่รัฐมนตรีว่าการกระทรวงคมนาคมประกาศยกเว้นให้บรรทุกโดยเรืออื่นได้ ทั้งนี้ ไม่ว่าการสั่งหรือนำเข้าสิ่งของดังกล่าวจากต่างประเทศจะเป็นแบบใด

สำเนาถูกต้อง



(นางพจนานู ต่อสุวรรณ)
นักวิชาการพัสดุชำนาญการ

(ลงชื่อ)  ผู้ว่าจ้าง

(นายเรืองศักดิ์ วรหาญ)

ปลัดองค์การบริหารส่วนจังหวัด ปฏิบัติหน้าที่
นายกองค์การบริหารส่วนจังหวัดสระบุรี

(ลงชื่อ)  (นางสมฤดี ยอดนกแก้ว)
หุ้นส่วนผู้จัดการ



ในการส่งมอบงานตามสัญญาให้แก่ผู้ว่าจ้าง ถ้างานนั้นมีสิ่งของตามวรรคหนึ่ง ผู้รับจ้างจะต้องส่งมอบใบตราส่ง (Bill of lading) หรือสำเนาใบตราส่งสำหรับของนั้น ซึ่งแสดงว่าได้บรรทุกมาโดยเรือไทยหรือเรือที่มีสิทธิเช่นเดียวกับเรือไทยให้แก่ผู้ว่าจ้างพร้อมกับการส่งมอบงานด้วย

ในกรณีที่สิ่งของดังกล่าวไม่ได้บรรทุกจากต่างประเทศมายังประเทศไทยโดยเรือไทยหรือเรือที่มีสิทธิเช่นเดียวกับเรือไทย ผู้รับจ้างต้องส่งมอบหลักฐานซึ่งแสดงว่าได้รับอนุญาตจากกรมเจ้าท่า ให้บรรทุกของโดยเรืออื่นได้หรือหลักฐานซึ่งแสดงว่าได้ชำระค่าธรรมเนียมพิเศษ เนื่องจากการไม่บรรทุกของโดยเรือไทยตามกฎหมาย ว่าด้วยการส่งเสริมการพาณิชย์นาวีแล้วอย่างใดอย่างหนึ่งแก่ผู้ว่าจ้างด้วย

ในกรณีที่ผู้รับจ้างไม่ส่งมอบหลักฐานอย่างใดอย่างหนึ่งดังกล่าวในวรรคสองและวรรคสามให้แก่ผู้ว่าจ้างแต่จะขอส่งมอบงานดังกล่าวให้ผู้ว่าจ้างก่อนโดยยังไม่รับชำระเงินค่าจ้าง ผู้ว่าจ้างมีสิทธิริ้งงานดังกล่าวไว้ก่อน และชำระเงินค่าจ้างเมื่อผู้รับจ้างได้ปฏิบัติถูกต้องครบถ้วนดังกล่าวแล้วได้

ข้อ ๒๓. มาตรฐานฝีมือช่าง

ผู้รับจ้างตกลงเป็นเงื่อนไขสำคัญว่า ผู้รับจ้างจะต้องมีและใช้ผู้ผ่านการทดสอบมาตรฐานฝีมือช่างจาก..... หรือผู้เสนอราคาจะต้องมีและใช้ผู้มีวุฒิบัตรระดับ ปวช. ปวส. และปวท. หรือเทียบเท่าจากสถาบันการศึกษาที่ ก.พ. รับรองให้เข้ารับราชการได้ ในอัตราไม่ต่ำกว่าร้อยละ ๑๐ (สิบ) ของแต่ละสาขาช่าง แต่จะต้องมีช่างจำนวนอย่างน้อย ๑ (หนึ่ง) คน ในแต่ละสาขาช่างดังต่อไปนี้

ช่างก่อสร้างหรือช่างโยธา

ผู้รับจ้างจะต้องจัดทำบัญชีแสดงจำนวนช่างทั้งหมดโดยจำแนกตามแต่ละสาขาช่างและ ระดับช่าง พร้อมกับระบุรายชื่อช่างผู้ผ่านการทดสอบมาตรฐานฝีมือช่างหรือผู้มีวุฒิบัตรดังกล่าวในวรรคหนึ่งนำมาแสดงพร้อมหลักฐานต่างๆ ต่อคณะกรรมการตรวจรับพัสดุหรือผู้ควบคุมงาน ก่อนเริ่มลงมือทำงาน และพร้อมที่จะให้ผู้ว่าจ้างหรือเจ้าหน้าที่ของผู้ว่าจ้างตรวจสอบดูได้ตลอด เวลาการทำงานตามสัญญานี้ของผู้รับจ้าง

ข้อ ๒๔. การปรับราคาค่าจ้าง

ผู้ว่าจ้างและผู้รับจ้าง ตกลงกันให้ใช้สัญญาปรับราคาได้ สำหรับราคางานก่อสร้างตามสัญญานี้โดยการนำสูตร Escalation Factor (K) มาใช้คำนวณราคาค่างานที่เปลี่ยนแปลงไป โดยวิธีการต่อไปนี้ ตามเงื่อนไข หลักเกณฑ์ สูตร และวิธีคำนวณที่ใช้กับสัญญาแบบปรับราคาได้ตามมติคณะรัฐมนตรีเมื่อวันที่ ๒๒ สิงหาคม ๒๕๓๒ เรื่องการพิจารณาช่วยเหลือผู้ประกอบการก่อสร้าง ตามหนังสือสำนักเลขาธิการคณะรัฐมนตรี ที่ นร ๐๒๐๓/ว ๑๐๙ ลงวันที่ ๒๔ สิงหาคม ๒๕๓๒

สูตรการปรับราคา (สูตรค่า K) จะต้องคงที่ที่ระดับที่กำหนดไว้ในวันแล้วเสร็จตามที่กำหนดไว้ในสัญญา หรือภายในระยะเวลาที่ ผู้ว่าจ้าง ได้ขยายออกไป โดยจะใช้สูตรของทางราชการที่ได้รับอนุมัติตามภาคผนวก ๔

สำเนาถูกต้อง

(ลงชื่อ).....ผู้ว่าจ้าง

(นายเรืองศักดิ์ วรหาญ)

ปลัดองค์การบริหารส่วนจังหวัด ปฏิบัติหน้าที่
นายกองค์การบริหารส่วนจังหวัดสระบุรี

(นางพจนานฎ ต่อสุวรรณ)
นักวิชาการพัสดุชำนาญการ

(นางสมฤดี ยอดแก้ว)
หัวหน้าผู้จัดการ



สัญญาที่สร้างขึ้นเป็นสองฉบับ มีข้อความถูกต้องตรงกัน คู่สัญญาได้อ่านและเข้าใจข้อความ โดยละเอียด
ตลอดแล้ว จึงได้ลงลายมือชื่อ พร้อมทั้งประทับตรา (ถ้ามี) ไว้เป็นสำคัญต่อหน้าพยาน และคู่สัญญาต่างยึดถือไว้ฝ่ายละหนึ่งฉบับ

(ลงชื่อ).....ผู้ว่าจ้าง

(นายเรืองศักดิ์ วรรณ)

ปลัดองค์การบริหารส่วนจังหวัด ปฏิบัติหน้าที่

นายกองค์การบริหารส่วนจังหวัดสระบุรี



(ลงชื่อ).....ผู้รับจ้าง

(นางสมฤดี ยอดแก้ว)

หุ้นส่วนผู้จัดการ

(ลงชื่อ).....พยาน

(นางพจนานฎ ต่อสุวรรณ)

นักวิชาการพัสดุชำนาญการ

(ลงชื่อ).....พยาน

(นางพจนีย์ ทับเงิน)

นักบริหารงานการคลัง ระดับต้น

เลขที่โครงการ ๖๓๐๑๗๑๐๗๐๖๘

เลขคุมสัญญา ๖๓๐๒๒๒๐๐๓๒๐๘

สำเนาถูกต้อง

นาง พ

(นางพจนานฎ ต่อสุวรรณ)

นักวิชาการพัสดุชำนาญการ

ผนวก ๑ แบบรูป
เอกสารแนบท้ายสัญญาจ้างก่อสร้าง เลขที่ ๖๓/๒๕๖๓
ลงวันที่ ๑๘ มีนาคม ๒๕๖๓ จำนวน ๗ หน้า

(ลงชื่อ).....ผู้ว่าจ้าง
(นายเรืองศักดิ์ วรหาญ)
ปลัดองค์การบริหารส่วนจังหวัด ปฏิบัติหน้าที่
นายกองค์การบริหารส่วนจังหวัดสระบุรี

(ลงชื่อ).....
(นางสมฤดี ยอดแก้ว)
หุ้นส่วนผู้จัดการ



(ลงชื่อ).....พยาน
(นางพจนานฎ ต่อสุวรรณ)
นักวิชาการพัสดุชำนาญการ

(ลงชื่อ).....พยาน
(นางพจนีย์ ทับเงิน)
นักบริหารงานการคลัง ระดับต้น

สำเนาถูกต้อง
(นางพจนานฎ ต่อสุวรรณ)
นักวิชาการพัสดุชำนาญการ

งบประมาณปี 2562

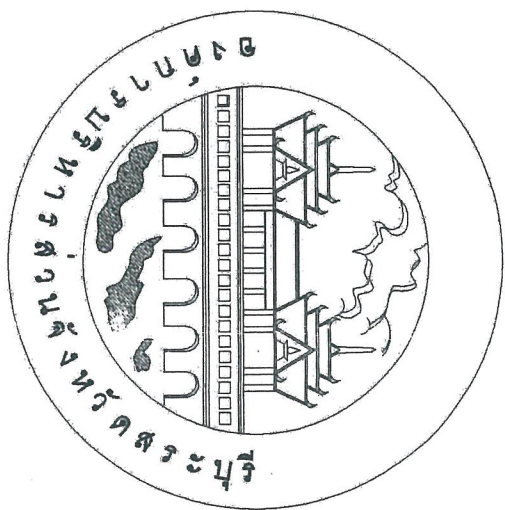

แบบแนบท้ายที่.....
ลงวันที่ ๒๒ มี.ค. ๒๕๖๒

ลงชื่อ.....
ลงชื่อ.....
ลงชื่อ.....
ลงชื่อ.....



โครงการปรับปรุงซ่อมแซมทรัพย์สินของค่ายลูกเสือเจ็ดคต-โป่งก้อนเส้า

สำเนาถูกต้อง

นางสาว.....
(นางพวงมาลัย ต่อสุวรรณ)
นักวิชาการพิเศษชำนาญการ

เอกสารแนบท้ายสัญญาข้อที่.....
วันที่ ๒๒ มี.ค. ๒๕๖๒
นางสาว.....
นางสาว.....

ผังบริเวณที่ดินขัง

เอกสารแนบท้ายสัญญาข้อที่ ๒๑ หน้า ๗

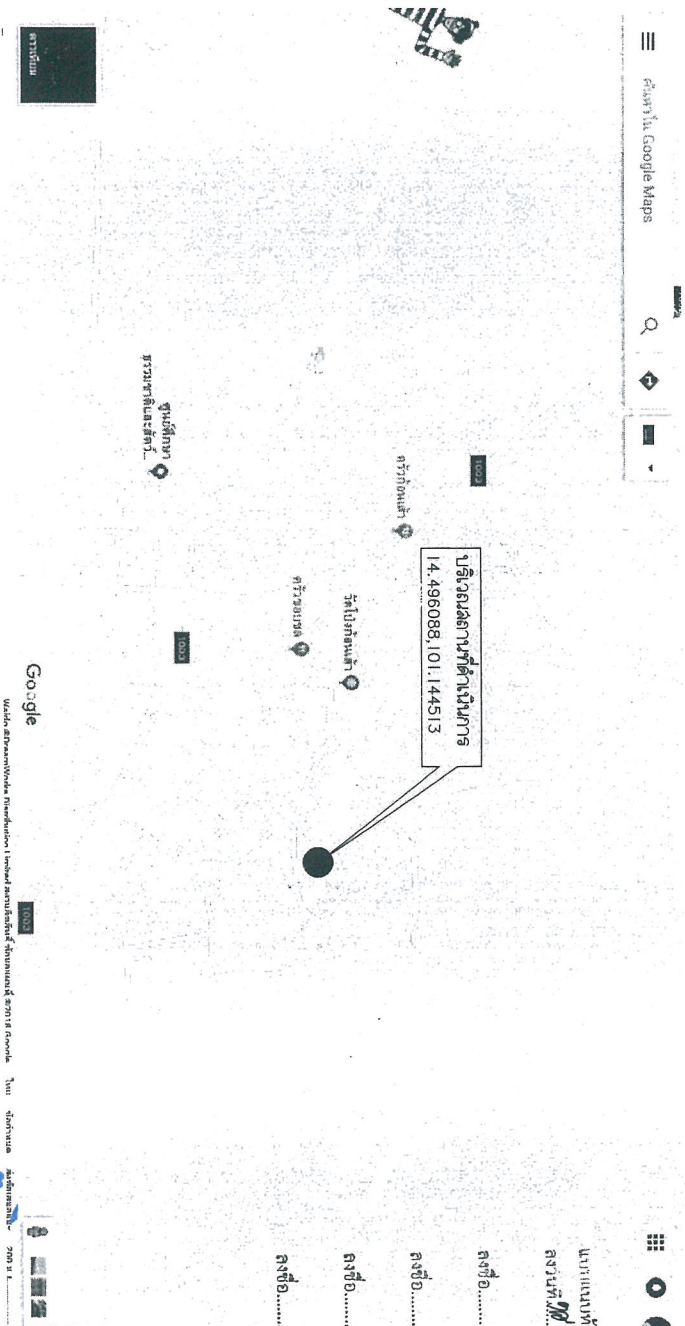

นางเนนท้าวสัญญาจ้างก่อสร้าง ถนน
 ลงวันที่ ๒๒ สิงหาคม พ.ศ. ๒๕๖๒ จำนวน ๓๐ ไร่
 ลงชื่อ.....
 ลงชื่อ.....
 ลงชื่อ.....



สำเนาถูกต้อง
 (นางพวงบุญ ต่อสุวรรณ)
 นักวิชาการพัสดุชำนาญการ

คณะกรรมการจัดทำแบบขุดลอกคูคลอง
 ลงวันที่ ๒๒ สิงหาคม ๒๕๖๒
 ลงชื่อ.....
 ลงชื่อ.....
 ลงชื่อ.....

โครงการ ปรับปรุงร่องน้ำคลองแม่ข่า
 ภายใต้งบประมาณปีงบประมาณ ๒๕๖๒
 วัตถุประสงค์ ปรับปรุงร่องน้ำคลองแม่ข่า ๒.๓ (ตามแบบของ อบจ. สระบุรี)

 <p>องค์การบริหารส่วนจังหวัดสระบุรี</p>	
<p>องค์การบริหารส่วนจังหวัดสระบุรี</p>	<p>นางพวงบุญ ต่อสุวรรณ</p>
<p>ตำแหน่ง</p>	<p>นักวิชาการพัสดุชำนาญการ</p>
<p>ชื่อตำแหน่ง</p>	<p>นักวิชาการพัสดุชำนาญการ</p>
<p>ชื่อตำแหน่ง</p>	<p>นักวิชาการพัสดุชำนาญการ</p>
<p>ชื่อตำแหน่ง</p>	<p>นักวิชาการพัสดุชำนาญการ</p>

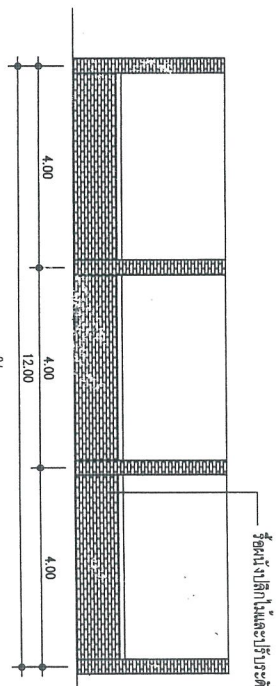
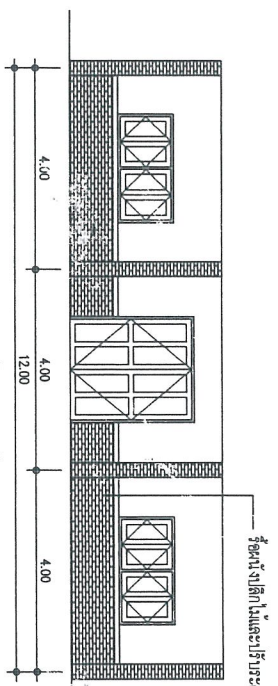

รูปด้านหน้า
1:100

รูปด้านหลัง
1:100

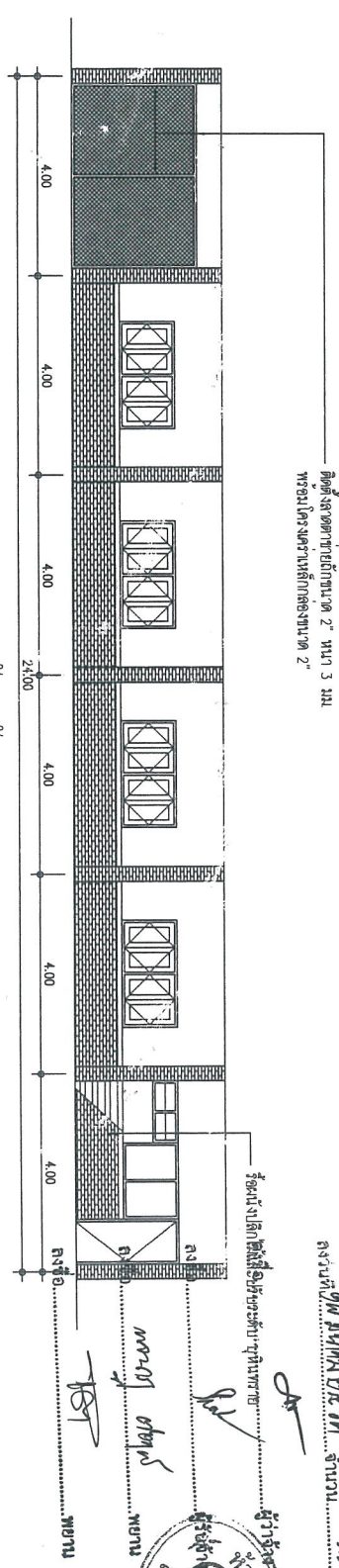

รูปด้านขวา
1:100

รูปด้านซ้าย
1:100

หมายเหตุ
- รั้วผนังเหล็ก และแบบก่อสร้างที่ไม่ได้เขียนหรือเขียนไว้ให้ดูปรากฏบนเอกสารประกวดราคาฯ และช่างควบคุมงานช่างบนอนอนันต์ที่ก่อสร้างต่อไป

สัญญาถูกต้อง

คณะกรรมการผู้คัดเลือกฯ
วันที่ ๒๒ ธันวาคม ๒๕๖๒
๑๐๔/๒๕๖๒
นางสาวประไพพรรณ
ประธานกรรมการ
กรรมการ
กรรมการ

นักวิชาการพิเศษชำนาญการ
(นางพวงนวิศว์ ต่อสุวรรณ)

		องค์การบริหารส่วนจังหวัดสระบุรี หน่วยงาน วิศวกร		วิศวกร วิศวกร		วิศวกร วิศวกร		วิศวกร วิศวกร	
วิศวกร วิศวกร		วิศวกร วิศวกร		วิศวกร วิศวกร		วิศวกร วิศวกร		วิศวกร วิศวกร	

รายการอาคาร หลังที่ 2

ที่	รายละเอียด	หน่วย	ปริมาณงาน
1.	Metal Sheet หนา 0.35 มม. สีเขียว (บุฉนวน) พร้อมอุปกรณ์สูงอื่น	ตร.ม.	700
2.	ซ่อมแซมฝ้าเพดาน (ภายใน)	ตร.ม.	3
3.	ทาสีฝ้าเพดานสีทึบ (ชนิดทาภายใน)	ตร.ม.	180
4.	ลงตาข่ายลึ้ก 2" หนา 3 มม.	งาน	2
5.	ปูกระเบื้องเคลือบเซรามิค 8"x8" (รวมเตรียมพื้น)	ตร.ม.	210
6.	รื้อถอน วงกบ+บานประตู ขนาด 0.70X2.00 ม. พร้อมอุปกรณ์ (ห้องน้ำ)	ชุด	2
7.	ติดตั้ง วงกบ+บานประตู ชนิด PVC. ขนาด 0.70X2.00 ม. พร้อมอุปกรณ์สูงอื่น (ห้องน้ำ)	ชุด	2
8.	รื้อถอน วงกบ+บานประตู ขนาด 0.40X1.40 ม. พร้อมอุปกรณ์ (ห้องน้ำ)	ชุด	1
9.	ติดตั้ง วงกบ+บานประตู ชนิด PVC. ขนาด 0.40X1.40 ม. พร้อมอุปกรณ์สูงอื่น (ห้องน้ำ)	ชุด	1
10.	รื้อถอน วงกบ+บานประตู ขนาด 0.40X2.00 ม. พร้อมอุปกรณ์ (หน้าอาคาร)	ชุด	1
11.	ติดตั้ง วงกบ+บานประตู ไม้เนื้อแข็ง ขนาด 0.90X2.00 ม. พร้อมอุปกรณ์สูงอื่น (หน้าอาคาร)	ชุด	1
12.	รื้อถอนของเดิม - ติดตั้งใหม่ ไม้สังกะสีงานชนิดซีเมนต์ มีถังพ่นน้ำเคลือบขาว	ชุด	2
13.	รื้อถอนของเดิม - ติดตั้งใหม่ ลายไม้กระดาน	ชุด	2
14.	รื้อถอนของเดิม - ติดตั้งใหม่ ฝ้าเพดาน แต่ือบขาว	ชุด	2
15.	ติดตั้งฝ้าเพดานเพเปอร์ซีเมนต์ ชนิดระบายอากาศ (ภายใน)	ตร.ม.	110
16.	ทาสีฝ้าเพดานสีทึบ (ชนิดทาภายใน)	ตร.ม.	109
17.	บุหินทราย	ตร.ม.	65
18.	ทำฝ้าโครงกลาง	ตร.ม.	150
19.	รื้อถอนฝ้าเพดาน (ภายใน)	ตร.ม.	110
20.	รื้อถอนปลั๊กฝัง (ภายใน)	ตร.ม.	65
21.	รื้อหลังคากระเบื้องลอนคู่	ตร.ม.	700

คณะกรรมการจัดทำแบบร่างอาคารเมืองวัง
ตามคำสั่งของเลขที่ ๑๙๔-๒๕๕๒
เมื่อวันที่ ๒๒ มิ.ย. ๒๕๕๒
แบบแปลนเลขที่.....
.....
.....
.....
.....
.....
.....

(นางพจนานฎ ต่อสุวรรณ)
นักวิชาการพัสดุชำนาญการ

สำนักงานคู่มือ



แบบแปลนท้ายสัญญาจ้างก่อสร้าง เลขที่.....
ลงวันที่ ๒๒ มิ.ย. ๒๕๕๒ จำนวน..... หน้า

ชื่อ.....
ชื่อ.....
ชื่อ.....
ชื่อ.....

องค์การบริหารส่วนจังหวัดสระบุรี

ฝ่ายช่างเทคนิค

ชื่อ.....

ตำแหน่ง.....

.....

ที่	รายละเอียดอาคาร หลังที่ 3	หน่วย	ปริมาณงาน	หมายเหตุ
1.	ติดตั้งไฟฟ้าแรงดันต่ำ ๒๒๐/๓๘๐ โวลต์ (ภายในอาคาร)	ตร.ม.	110	
2.	ร้อยท่อผนังอาคาร (ภายในอาคาร)	ตร.ม.	110	
3.	ร้อยท่อ วงกบ+บานประตู ขนาด 0.70x2.00 ม. พร้อมอุปกรณ์ (ภายในอาคาร)	ชุด	2	
4.	ติดตั้ง วงกบ+บานประตู ไม้เนื้อแข็ง ขนาด 0.70x2.00 ม. พร้อมอุปกรณ์ (ภายในอาคาร)	ชุด	2	
5.	ร้อยท่อ วงกบ+บานประตู ขนาด 0.80x<.00 ม. พร้อมอุปกรณ์ (ภายในอาคาร)	ชุด	1	
6.	ติดตั้ง วงกบ+บานประตู ไม้เนื้อแข็ง ขนาด 0.80x2.00 ม. พร้อมอุปกรณ์ (ภายในอาคาร)	ชุด	2	
7.	ร้อยท่อของเดิมและ ติดตั้งใหม่ บานประตู ขนาด 0.65x1.80 ม. พร้อมอุปกรณ์ (ห้องน้ำ)	ชุด	8	

ลงชื่อ..... ผู้จ้าง
 ลงชื่อ..... ผู้รับจ้าง
 ลงชื่อ..... พยาน
 ลงชื่อ..... พยาน

๒๗/๒๕๖๓
 ๒๗/๒๕๖๓
 พยาน

SD
 บริษัท สดี จำกัด

สำเนาถูกต้อง

(นางพจนรuci ต่อสุวรรณ)
 นักวิชาการพิเศษชำนาญการ

คณะกรรมการจัดทำแบบร่างรายการก่อสร้าง
 ตามคำสั่ง ยง.สน.ที่ 1๙๔/๒๕๖๔
 ลงวันที่ ๒๒.๘.๖๓
 แบบแปลนเลขที่.....



องค์การบริหารส่วนจังหวัดสุรินทร์

ชื่อหน่วยงาน	ชื่อตำแหน่ง	ชื่อ	ตำแหน่ง	ชื่อ	ตำแหน่ง
ผู้อำนวยการบริหารส่วนจังหวัดสุรินทร์	ผู้ช่วยผู้อำนวยการบริหารส่วนจังหวัดสุรินทร์

ผนวก ๔ เงื่อนไขและหลักเกณฑ์ ประเภทงานก่อสร้าง สูตรและ
วิธีการคิดคำนวณที่ใช้กับสัญญาแบบปรับราคาได้ (ค่า K)
แนบท้ายสัญญาจ้างก่อสร้าง เลขที่ ๖๓/๒๕๖๓
ลงวันที่ ๑๘ มีนาคม ๒๕๖๓ จำนวน ๙ หน้า

((ลงชื่อ)..... .....ผู้ว่าจ้าง

(นายเรืองศักดิ์ วรรณาน)

ปลัดองค์การบริหารส่วนจังหวัด ปฏิบัติหน้าที่

นายกองค์การบริหารส่วนจังหวัดสระบุรี

((ลงชื่อ)..... .....ผู้รับจ้าง

(นางสมฤดี ยอดแก้ว)

หุ้นส่วนผู้จัดการ



((ลงชื่อ)..... .....พยาน

(นางพจนานฎ ต่อสุวรรณ)

นักวิชาการพัสดุชำนาญการ

((ลงชื่อ)..... .....พยาน

(นางพจนีย์ ทับเงิน)

นักบริหารงานการคลัง ระดับต้น

สำเนาถูกต้อง



(นางพจนานฎ ต่อสุวรรณ)

นักวิชาการพัสดุชำนาญการ

1. เอกสารสูตรเงื่อนไข หลักเกณฑ์ สัญญาแบบปรับราคาได้
2. การตรวจสอบค่า K
 - กรณีมีเงินเพิ่ม ปกติ
 - การมีเงินลดและเพิ่มในครั้งเดียวกัน
 - กรณีงานเสร็จเกินเวลาสัญญา ซึ่งมีการเปรียบเทียบค่า K เดือนที่ส่งงาน กับค่า K เดือนที่หมดสัญญา
3. หนังสือร้องขอค่า K ที่เกิน 90 วัน
4. ตัวอย่างดัชนีราคาของกระทรวงพาณิชย์

สำเนาถูกต้อง

พญ. น.

(นางพจนานฎ ต่อสุวรรณ)

นักวิชาการพัสดุชำนาญการ

สำเนาถูกต้อง

พจนานฎ ต่อสุวรรณ

(นางพจนานฎ ต่อสุวรรณ)

นักวิชาการพัสดุชำนาญการ

เงื่อนไข หลักเกณฑ์ ประเภทงานก่อสร้าง สูตรและวิธีการคำนวณที่ใช้กับสัญญาแบบปรับราคาได้

ก. เงื่อนไขและหลักเกณฑ์

1. สัญญาแบบปรับราคา ได้นี้ให้ใช้กับงานก่อสร้างทุกประเภท รวมถึงงานปรับปรุงและซ่อมแซม ซึ่งเบิกจ่ายค่างานในลักษณะ หมวดค่าครุภัณฑ์ ที่ดินและสิ่งก่อสร้าง หมวดเงินอุดหนุนและหมวดรายจ่ายอื่น ที่เบิกจ่ายในลักษณะค่าที่ดินและสิ่งก่อสร้าง ที่อยู่ในเงื่อนไขและหลักเกณฑ์ตามที่ได้กำหนดนี้

2. สัญญาแบบปรับราคาได้นี้ให้ใช้ทั้งในกรณีเพิ่มหรือลดค่างานจากค่างานเดิมตามสัญญา เมื่อดัชนีราคา ซึ่งจัดทำขึ้นโดยกระทรวงพาณิชย์ มีการเปลี่ยนแปลงสูงขึ้น หรือลดลงจากเดิม ขณะเมื่อวันเปิดของประกวดราคา สำหรับกรณีที่จัดจ้างโดยวิธีอื่น ให้ใช้วันเปิดของราคาแทน

3. การนำสัญญาแบบปรับราคาได้ไปใช้นั้น ผู้ว่าจ้างต้องแจ้งและประกาศให้ผู้รับจ้างทราบ เช่น ในประกาศประกวดราคาฯ และต้องระบุในสัญญาจ้างด้วยว่างานจ้างเหมา นั้น ๆ จะใช้สัญญาแบบปรับราคาได้ พร้อมทั้งกำหนดประเภทของงานก่อสร้าง สูตรและวิธีการคำนวณ ที่ให้มีการปรับเพิ่มหรือลดค่างานไว้ให้ชัดเจน

ในกรณีที่มิงานก่อสร้างหลายประเภทในงานจ้างคราวเดียวกัน จะต้องแยกประเภทงานก่อสร้างแต่ละประเภทให้ชัดเจนตามลักษณะของงานก่อสร้างนั้น ๆ และให้สอดคล้องกับสูตรที่กำหนดไว้

4. การขอเงินเพิ่มค่างานก่อสร้างตามสัญญาแบบปรับราคาได้นี้ เป็นหน้าที่ของผู้รับจ้างที่จะต้องเรียกร้องภายในกำหนด 90 วัน นับตั้งแต่วันที่ผู้รับจ้างได้ส่งมอบงานงวดสุดท้าย หากพ้นกำหนดนี้ไปแล้ว ผู้รับจ้างไม่มีสิทธิที่จะเรียกร้องเงินเพิ่มค่างานก่อสร้างจากผู้ว่าจ้างได้อีกต่อไป และในกรณีที่ผู้ว่าจ้างจะต้องเรียกเงินคืนจากผู้รับจ้าง ให้ผู้ว่าจ้างที่เป็นคู่สัญญาเรียกเงินคืนจากผู้รับจ้างโดยเร็ว หรือให้หักค่างานของงวดต่อไป หรือให้หักเงินจากหลักประกันสัญญา แล้วแต่กรณี

5. การพิจารณาคำนวณเงินเพิ่มหรือลด และการจ่ายเงินเพิ่มหรือเรียกเงินคืนจากผู้รับจ้างตามเงื่อนไขของสัญญาแบบปรับราคาได้ ต้องได้รับการตรวจสอบและเห็นชอบจากสำนักงบประมาณและให้ถือการพิจารณาวินิจฉัยของสำนักงบประมาณเป็นที่สิ้นสุด

ข. ประเภทงานก่อสร้างและสูตรที่ใช้กับสัญญาแบบปรับราคาได้

ในการพิจารณาเพิ่มหรือลดราคาค่าจ้างเหมาก่อสร้าง ให้คำนวณตามสูตรดังนี้

P = (PO) X (K)

กำหนดให้

P = ราคาค่างานต่อหน่วยหรือราคาค่างานเป็นงวดที่จะต้องจ่ายให้ผู้รับจ้าง
PO = ราคาค่างานต่อหน่วยที่ผู้รับจ้างประมูลได้ หรือราคาค่างานเป็นงวดซึ่งระบุไว้ในสัญญาแล้วแต่กรณี
K = ESCALATION FATOR ที่หักด้วย 4% เมื่อต้องเพิ่มค่างานหรือบวกเพิ่ม 4% เมื่อต้องเรียกค่างานคืน

สำเนาถูกต้อง

(นางพจนานฎ ต่อสุวรรณ)

นักวิชาการพัสดุชำนาญการ

สำเนาถูกต้อง

(นางพจนานฎ ต่อสุวรรณ)

นักวิชาการพัสดุชำนาญการ

หมวดที่ 1 งานอาคาร

งานอาคาร หมายถึง ตัวอาคาร เช่น ที่ทำการ โรงเรียน โรงพยาบาล หอพัก ที่พักอาศัย หอประชุม อิมจันทร์ ยิมเนเซียม สระว่ายน้ำ โรงอาหาร คลังวัสดุ โรงงาน รั้ว เป็นต้น และให้หมายความรวมถึง

- 1.1 ไฟฟ้าของอาคารบรรจบถึงสายเมนจำหน่าย แต่ไม่รวมถึงหม้อแปลงและระบบไฟฟ้าภายในบริเวณ
- 1.2 ประปาของอาคารบรรจบถึงท่อเมนจำหน่าย แต่ไม่รวมถึงระบบประปาภายในบริเวณ
- 1.3 ระบบท่อหรือระบบสายต่าง ๆ ที่ติดหรือฝังอยู่ในส่วนของอาคาร เช่น ท่อปรับอากาศ ท่อก๊าซ สายไฟฟ้า สำหรับเครื่องปรับอากาศ สายล่อฟ้า ฯลฯ
- 1.4 ทางระบายน้ำของอาคารจนถึงทางระบายน้ำภายนอก
- 1.5 ส่วนประกอบที่จำเป็นสำหรับอาคาร เฉพาะส่วนที่ติดกับอาคารโดยต้องสร้าง หรือประกอบพร้อมกับการก่อสร้างอาคาร แต่ไม่รวมถึงเครื่องจักรหรือเครื่องมือกลที่นำมาประกอบหรือติดตั้ง เช่น ลิฟท์ เครื่องคอมพิวเตอร์ เครื่องสูบน้ำ เครื่องปรับอากาศ พัดลม ฯลฯ
- 1.6 ทางเท้ารอบอาคาร ดินถม ดินดัก ห่างจากอาคารโดยรอบไม่เกิน 3 เมตร

ใช้สูตร $K = 0.25 + 0.15 I_t/I_o + 0.10 C_t/C_o + 0.40 M_t/M_o + 0.10 S_t/S_o$

หมวดที่ 2 งานดิน

2.1 งานดิน หมายถึง การขุดดิน การตักดิน การบดอัดดิน การขุดเปิดหน้าดิน การเกลี่ยบดอัดดิน การขุด - ถมบดอัดแน่นเชื่อน คลอง คันคลอง คันกันน้ำ คันทาง ซึ่งต้องใช้เครื่องจักรเครื่องมือกลปฏิบัติงาน สำหรับการถมดินให้หมายความถึงการถมดินหรือทรายหรือวัสดุอื่น ที่มีการควบคุมคุณสมบัติของวัสดุนั้น ๆ และมีข้อกำหนดวิธีการถม รวมทั้งมีการบดอัดแน่นโดยใช้เครื่องจักร เครื่องมือกลเพื่อให้ได้มาตรฐานที่กำหนดไว้ เช่นเดียวกับงานก่อสร้างถนนหรือเขื่อนชลประทาน

ทั้งนี้ ให้รวมถึงงานประเภท EMBANKMENT , EXCAVATION , SUBBASE , SELECTED MATERIAL , UNITREATED BASE และ SHOULDER

ใช้สูตร $K = 0.30 + 0.10 I_t/I_o + 0.40 E_t/E_o + 0.20 F_t/F_o$

2.2 งานหินเรียง หมายถึง งานหินขนาดใหญ่นำมาเรียงกันเป็นชั้นให้เป็นระเบียบจนได้ความหนาที่ต้องการ โดยในช่องว่างระหว่างหินใหญ่จะแซมด้วยหินย่อยหรือกรวดขนาดต่าง ๆ และทรายให้เต็มช่องว่าง มีการควบคุมคุณสมบัติของวัสดุและมีข้อกำหนดวิธีปฏิบัติโดยใช้เครื่องจักร เครื่องมือกล หรือแรงคน และให้หมายความรวมถึงงานหินทิ้ง งานหินเรียงยาแนว หรืองานหินใหญ่ ที่มีลักษณะคล้ายคลึงกัน เพื่อการป้องกันการกัดเซาะพังทลายของลาดตลิ่งและท้องลำน้ำ

ใช้สูตร $K = 0.40 + 0.20 I_t/I_o + 0.20 M_t/M_o + 0.20 F_t/F_o$

2.3 งานเจาะระเบิดหิน หมายถึง งานเจาะระเบิดหินทั่ว ๆ ไป ระยะทางขนย้าย ไป - กลับ ประมาณไม่เกิน 2 กิโลเมตร ยกเว้นงานเจาะระเบิดอุโมงค์ซึ่งต้องใช้เทคนิคขั้นสูง

ใช้สูตร $K = 0.45 + 0.15 I_t/I_o + 0.10 M_t/M_o + 0.20 E_t/E_o + 0.10 F_t/F_o$

สำเนาถูกต้อง

นาง พงณา

(นางพจนางู ต่อสุวรรณ)
นักวิชาการพัสดุชำนาญการ

หมวดที่ 3 งานทาง

3.1 งานผิวทาง PRIME COAT, TACK COAT, SEAL COAT

$$\text{ใช้สูตร } K = 0.30 + 0.40 A/V_{Ao} + 0.20 E/V_{Eo} + 0.10 F/V_{Fo}$$

3.2 งานผิวทาง SURFACE TREATMENT SLURRY SEAL

$$\text{ใช้สูตร } K = 0.30 + 0.10 M/V_{Mo} + 0.30 A/V_{Ao} + 0.20 E/V_{Eo} + 0.10 F/V_{Fo}$$

3.3 งานผิวทาง ASPHALTIC CONCRETE, PENETRATION MACADAM

$$\text{ใช้สูตร } K = 0.30 + 0.10 M/V_{Mo} + 0.40 A/V_{Ao} + 0.10 E/V_{Eo} + 0.10 F/V_{Fo}$$

3.4 งานผิวถนนคอนกรีตเสริมเหล็ก หมายถึง ผิวถนนคอนกรีตที่ใช้เหล็กเสริม ซึ่งประกอบด้วยตะแกรงเหล็กเส้น หรือตะแกรงลวดเหล็กกล้าเชื่อมติด (WELDED STEEL WIREFARRIC) เหล็กเดือย (DOWEL BAR) เหล็กยึด (DEFORMED TIE BAR) และรอยต่อต่าง ๆ (JOINT) ทั้งนี้ให้หมายความรวมถึงแผ่นคอนกรีตเสริมเหล็ก บริเวณคอคสะพาน (R.C. BRIDGE APPROACH) ด้วย

$$\text{ใช้สูตร } K = 0.30 + 0.10 I/V_{Io} + 0.35 C/V_{Co} + 0.10 M/V_{Mo} + 0.15 S/V_{So}$$

3.5 งานท่อระบายน้ำคอนกรีตเสริมเหล็กและงานบ่อพัก หมายถึง ท่อคอนกรีตเสริมเหล็กสำหรับงานระบายน้ำ (PRECAST REINFORCED CONCRETE DRAINAGE PIPE) งานวางระบายน้ำคอนกรีตเสริมเหล็ก งานลาดคอนกรีตเสริมเหล็กวางระบายน้ำและบริเวณลาดคอคสะพาน รวมทั้งงานบ่อพักคอนกรีตเสริมเหล็กและงานคอนกรีตเสริมเหล็กอื่นที่มีรูปแบบและลักษณะงานคล้ายคลึงกัน เช่น งานบ่อพัก (MANHOLE) ท่อร้อยสายโทรศัพท์ ท่อร้อยสายไฟฟ้า เป็นต้น

$$\text{ใช้สูตร } K = 0.35 + 0.20 I/V_{Io} + 0.15 C/V_{Co} + 0.15 M/V_{Mo} + 0.15 S/V_{So}$$

3.6 งานโครงสร้างคอนกรีตเสริมเหล็กและงานเชื่อมกันตลิ่ง หมายถึง สะพานคอนกรีตเสริมเหล็ก โครงสร้างฐานรากคอนกรีตเสริมเหล็กคอคสะพาน (R.C. BEARING UNIT) ท่อเหลี่ยมคอนกรีตเสริมเหล็ก (R.C. BOX CULVERT) หอดังน้ำโครงสร้างคอนกรีตเสริมเหล็ก เชื่อมกันตลิ่งคอนกรีตเสริมเหล็ก ท่าเทียบคอนกรีตเสริมเหล็กและสิ่งก่อสร้างอื่นที่มีลักษณะคล้ายคลึงกัน

$$\text{ใช้สูตร } K = 0.30 + 0.10 I/V_{Io} + 0.15 C/V_{Co} + 0.20 M/V_{Mo} + 0.25 S/V_{So}$$

3.7 งานโครงสร้างเหล็ก หมายถึง สะพานเหล็กสำหรับคนเดินข้ามถนน โครงเหล็ก สำหรับติดตั้งป้ายจราจร ชนิดแขวนสูง เสาไฟฟ้าแรงสูง เสาวิทยุ เสาโทรทัศน์ หรืองานโครงสร้างอื่นที่มีลักษณะคล้ายคลึงกัน **สำเนาถูกต้อง**

$$\text{ใช้สูตร } K = 0.25 + 0.10 I/V_{Io} + 0.05 C/V_{Co} + 0.20 M/V_{Mo} + 0.40 S/V_{So}$$

(นางพจนานฎ ต่อสุวรรณ)
นักวิชาการพัสดุชำนาญการ

หมวดที่ 4 งานชลประทาน

4.1 งานอาคารชลประทานไม่รวมบานเหล็ก หมายถึง อาคารคอนกรีตเสริมเหล็กชนิดต่าง ๆ ที่ก่อสร้างในแนวคลองส่งน้ำหรือคลองระบายน้ำ เพื่อควบคุมระดับและหรือปริมาณน้ำ ได้แก่ ท่อระบายน้ำ น้ำตก รางเท สะพานน้ำ ท่อลอด ไชฟอน และอาคารชลประทานชนิดอื่น ๆ ที่ไม่มีบานระบายเหล็ก แต่ไม่รวมถึงงานอาคารชลประทานขนาดใหญ่ เช่น ฝ่าย ทางระบายน้ำต้น หรืออาคารชลประทานประกอบของเขื่อน เป็นต้น **สำเนาถูกต้อง**

$$\text{ใช้สูตร } K = 0.40 + 0.20 I/V_{Io} + 0.10 C/V_{Co} + 0.10 M/V_{Mo} + 0.20 S/V_{So}$$

(นางพจนานฎ ต่อสุวรรณ)
นักวิชาการพัสดุชำนาญการ

4.2 งานอาคารชลประทานรวมบานเหล็ก หมายถึง อาคารคอนกรีตเสริมเหล็กชนิดต่าง ๆ ที่ก่อสร้างในแนวคันคลองส่งน้ำหรือคลองระบายน้ำ เพื่อควบคุมระดับและหรือปริมาณน้ำ ได้แก่ ท่อส่งน้ำเข้านา ท่อระบายน้ำ ประตูระบายน้ำ อาคารอัดน้ำ ท่อลอดและอาคารชลประทานชนิดอื่น ๆ ที่มีระบายน้ำ แต่ไม่รวมถึงงานอาคารชลประทานขนาดใหญ่ เช่น ฝ่ายทางระบายน้ำล้นหรืออาคารชลประทานประกอบของเขื่อน เป็นต้น

$$\text{ใช้สูตร } K = 0.35 + 0.20It/Io + 0.10Ct/Co + 0.10Mt/Mo + 0.25St/So$$

4.3 งานบานระบาย TRASMACK และ STEEL LINER หมายถึง บานระบายเหล็กเครื่องกว้านและโครงยก รวมทั้ง BU;K HEAD GATE และงานท่อเหล็ก

$$\text{ใช้สูตร } K = 0.35 + 0.20 It/Io + 0.45Gt/Go$$

4.4 งานเหล็กเสริมคอนกรีต และ ANCHOR BAR หมายถึง เหล็กเส้นที่ใช้เสริมในงานคอนกรีตและเหล็ก ANCHOR BAR ของงานฝ่าย ทางระบายน้ำล้น หรืออาคารชลประทาน ประกอบของเขื่อน ซึ่งมีสัญญาแยกจ่ายเฉพาะงานเหล็กดังกล่าว เท่านั้น

$$\text{ใช้สูตร } K = 0.25 + 0.15It/Io + 0.60 St/So$$

4.5 งานคอนกรีตไม่รวมเหล็กและคอนกรีตคาคคอง หมายถึง งานคอนกรีตเสริมเหล็กที่หักส่วนของเหล็กออกมาแยกคำนวณต่างหากของงานฝ่าย ทางระบายน้ำล้นหรืออาคารชลประทานประกอบของเขื่อน ซึ่งมีสัญญาแยกจ่ายเฉพาะงานคอนกรีตดังกล่าวเท่านั้น

$$\text{ใช้สูตร } K = 0.40 + 0.15It/Io + 0.25Ct/Co + 0.20Mt/Mo$$

4.6 งานเจาะ หมายถึง การเจาะพร้อมทั้งฝังท่อรูขนาดรูในไม่น้อยกว่า 48 มิลลิเมตร ในชั้นดินหินผุหรือหินที่แตกหักเพื่ออัดฉีดน้ำปูนและให้รวมถึงงานซ่อมแซมมาตรฐานรากอาคารชลประทาน ถนนและอาคารต่าง ๆ โดยการอัดฉีดน้ำปูน

$$\text{ใช้สูตร } K = 0.40 + 0.20It/Io + 0.10Mt/Mo + 0.20Et/Eo + 0.10Ft/Fo$$

4.7 งานอัดฉีดน้ำปูน ค่าอัดฉีดน้ำปูนจะเพิ่มหรือลด ให้เฉพาะราคาซีเมนต์ที่เปลี่ยนแปลงตามดัชนีราคาของซีเมนต์ ที่กระทรวงพาณิชย์จัดทำขึ้น ในเดือนที่ส่งงานแต่ละงวด กับเดือนที่เปิดซองประกวดราคา

หมวดที่ 5 งานระบบสาธารณูปโภค

5.1 งานวางท่อ AC และ PVC

5.1.1 ในกรณีผู้ว่าจ้างเป็นผู้จัดหาท่อ และหรืออุปกรณ์ให้

$$\text{ใช้สูตร } K = 0.50 + 0.25It/Io + 0.25Mt/Mo$$

5.1.2 ในกรณีผู้รับจ้างเป็นผู้จัดหาท่อ AC และหรืออุปกรณ์

$$\text{ใช้สูตร } K = 0.40 + 0.10It/Io + 0.10Mt/Mo + 0.40Act/Aco$$

5.1.3 ในกรณีผู้รับจ้างเป็นผู้จัดหาท่อ PVC และหรืออุปกรณ์

$$\text{ใช้สูตร } K = 0.40 + 0.10It/Io + 0.10Mt/Mo + 0.40PVCt/PVCo$$

5.2 งานวางท่อเหล็กเหนียวและท่อ HYDENSITY POLYETHYLENE

5.2.1 ในกรณีผู้ว่าจ้างจัดหาท่อและหรืออุปกรณ์ให้

$$\text{ใช้สูตร } K = 0.40 + 0.10It/Io + 0.15 Mt/Mo + 0.20Et/Eo + 0.15Ft/Fo-3-$$

สำเนาถูกต้อง

นพจ น

(นางพจนางค์ ต่อสุวรรณ)
นักวิชาการพัสดุชำนาญการ

สำเนาถูกต้อง

นพจ ดน

(นางพจนางค์ ต่อสุวรรณ)
นักวิชาการพัสดุชำนาญการ

5.2.2 ในกรณีที่ผู้รับจ้างเป็นผู้จัดหาท่อเหล็กเหนียวและหรืออุปกรณ์และให้รวมถึง งาน TRANSMISSION CONDUIT

$$\text{ใช้สูตร } K = 0.40 + 0.10I/I_o + 0.10M/M_o + 0.10E/E_o + 0.30GIP/GIP_o$$

5.2.3 ในกรณีที่ผู้รับจ้างเป็นผู้จัดหาท่อ HYDENSITY POLYETHYLENE และหรืออุปกรณ์

$$\text{ใช้สูตร } K = 0.50 + 0.10I/I_o + 0.10M/M_o + 0.30Pet/Pe_o$$

5.3 งานปรับปรุงระบบบ่อโม่งคั่งน้ำและงาน SECONDARY LINING

$$\text{ใช้สูตร } K = 0.40 + 0.10I/I_o + 0.15E/E_o + 0.35 GIP/GIP_o$$

5.4 งานวางท่อ PVC หุ้มด้วยคอนกรีต

$$\text{ใช้สูตร } K = 0.30 + 0.10I/I_o + 0.20 C/C_o + 0.05M/M_o + 0.05S/S_o + 0.30PVCT/PVCo$$

5.5 งานวางท่อ PVC กลบทราย

$$\text{ใช้สูตร } K = 0.25 + 0.05I/I_o + 0.05M/M_o + 0.65PVCT/PVCo$$

5.6 งานวางท่อเหล็กอาบสังกะสี

$$\text{ใช้สูตร } K = 0.25 + 0.25I/I_o + 0.50GIP/GIP_o$$

ประเภทงานและสูตรต่อไปนี้เฉพาะงานก่อสร้างของการไฟฟ้าฝ่ายผลิตแห่งประเทศไทยเท่านั้น

5.7 งานก่อสร้างระบบสายส่งแรงสูงและสถานีไฟฟ้าย่อย

5.7.1 งานติดตั้งเสาโครงเหล็กสายส่งและอุปกรณ์ รวมทั้งงานติดตั้งอุปกรณ์ไฟฟ้าสถานีไฟฟ้าย่อย

สำหรับงานติดตั้ง เสา โครงเหล็กสายส่งและอุปกรณ์ ประกอบด้วย ลักษณะงานดังนี้ คือ

PRELIMINARY WORK (ยกเว้น BOUNDARY POST) , TOWERS , INSULATOR STRING AND OVERHEAD GROUND WIRE ASSEMBLIES , CONDUCTOR AND OVERHEAD GROUND WIRE STRINGING , LINE ACCESSORIES GROUNDING MATERIALS

สำหรับงานติดตั้งอุปกรณ์ไฟฟ้าสถานีไฟฟ้าย่อย หมายถึง เฉพาะการติดตั้งอุปกรณ์ไฟฟ้าเท่านั้น

$$\text{ใช้สูตร } K = 0.60 + 0.25I/I_o + 0.15 F/F_o$$

5.7.2 งานก่อสร้างฐานเสาไฟฟ้า (TOWER FOUNDATION) และงานติดตั้ง BOUNDARY POST

$$\text{ใช้สูตร } K = 0.35 + 0.20I/I_o + 0.20C/C_o + 0.10S/S_o + 0.15F/F_o$$

5.7.3 งานก่อสร้างฐานรากอุปกรณ์ไฟฟ้าสถานีไฟฟ้าย่อย

$$\text{ใช้สูตร } K = 0.50 + 0.20I/I_o + 0.15C/C_o + 0.15S/S_o$$

5.8 งานหล่อและตอกเสาเข็มคอนกรีตอัดแรง

5.8.1 งานเสาเข็มคอนกรีตอัดแรง

$$\text{ใช้สูตร } K = 0.35 + 0.15I/I_o + 0.20C/C_o + 0.30S/S_o$$

5.8.2 งานเสาเข็มแบบ CAST IN PLACE

$$\text{ใช้สูตร } K = 0.30 + 0.10I/I_o + 0.25C/C_o + 0.35S/S_o$$

สำเนาถูกต้อง

นาง พ

(นางพจนานฎ ต่อสุวรรณ)
นักวิชาการพัสดุชำนาญการ

สำเนาถูกต้อง

นาง พ

(นางพจนานฎ ต่อสุวรรณ)
นักวิชาการพัสดุชำนาญการ

ประเภทงานและสูตรต่อไปนี้เป็นใช้เฉพาะงานก่อสร้างของการไฟฟ้าส่วนภูมิภาคเท่านั้น

5.9 งานก่อสร้างสายส่งแรงสูงระบบแรงดัน 69 – 115 KV.

5.9.1 ในกรณีที่ผู้ว่าจ้างเป็นผู้จัดหาวัสดุและหรืออุปกรณ์ให้

ใช้สูตร $K = 0.80 + 0.05 It/Io + 0.10Mt/Mo + 0.05Ft/Fo$

5.9.2 ในกรณีที่ผู้รับจ้างเป็นผู้จัดหาวัสดุและหรืออุปกรณ์ให้

ใช้สูตร $K = 0.45 + 0.05It/Io + 0.20Mt/Mo + 0.05Ft/Fo + 0.25Wt/Wo$

ดัชนีราคาที่ใช้คำนวณตามสูตรที่ให้กับสัญญาแบบปรับราคาได้ จัดทำขึ้นโดยกระทรวงพาณิชย์

- K = ESCALATION FACTOR
- It = ดัชนีราคาผู้บริโภคทั่วไปของประเทศ ในเดือนที่ส่งงานแต่ละงวด
- Io = ดัชนีราคาผู้บริโภคทั่วไปของประเทศ ในเดือนที่เปิดของประกวดราคา
- Ct = ดัชนีราคาซีเมนต์ ในเดือนที่ส่งงานแต่ละงวด
- Co = ~~ดัชนีราคาซีเมนต์ในเดือนที่เปิดของประกวดราคา~~
- Mt = ดัชนีราคาวัสดุก่อสร้าง (ไม่รวมเหล็กและซีเมนต์) ในเดือนที่ส่งงานแต่ละงวด
- Mo = ดัชนีราคาวัสดุก่อสร้าง (ไม่รวมเหล็กและซีเมนต์) ในเดือนที่เปิดของประกวดราคา
- St = ดัชนีราคาเหล็ก ในเดือนที่ส่งงานแต่ละงวด
- So = ดัชนีราคาเหล็ก ในเดือนที่เปิดของประกวดราคา
- Gt = ดัชนีราคาเหล็กแผ่นเรียบที่ผลิตในประเทศ ในเดือนที่ส่งงานแต่ละงวด
- Go = ดัชนีราคาเหล็กแผ่นเรียบที่ผลิตในประเทศ ในเดือนที่เปิดของประกวดราคา
- At = ดัชนีราคาแอสฟัลท์ ในเดือนที่ส่งงานแต่ละงวด
- Ao = ดัชนีราคาแอสฟัลท์ ในเดือนที่เปิดของประกวดราคา
- Et = ดัชนีราคาเครื่องจักรกลและบริภัณฑ์ ในเดือนที่ส่งงานแต่ละงวด
- Eo = ดัชนีราคาเครื่องจักรกลและบริภัณฑ์ ในเดือนที่เปิดของประกวดราคา
- Ft = ดัชนีราคาน้ำมันดีเซลหมุนเร็ว ในเดือนที่ส่งงานแต่ละงวด
- Fo = ดัชนีราคาน้ำมันดีเซลหมุนเร็ว ในเดือนที่เปิดของประกวดราคา
- ACT = ดัชนีราคาท่อซีเมนต์ใยหิน ในเดือนที่ส่งงานแต่ละงวด
- ACo = ดัชนีราคาท่อซีเมนต์ใยหิน ในเดือนที่เปิดของประกวดราคา
- PVCT = ดัชนีราคาท่อ PVC ในเดือนที่ส่งงานแต่ละงวด
- PVCo = ดัชนีราคาท่อ PVC ในเดือนที่เปิดของประกวดราคา
- GIPT = ดัชนีราคาท่อเหล็กอบสังกะสี ในเดือนที่ส่งงานแต่ละงวด
- GIPo = ~~ดัชนีราคาท่อเหล็กอบสังกะสี ในเดือนที่เปิดของประกวดราคา~~
- Pet = ดัชนีราคาท่อ HYDENSITY POLYETHYLENE ในเดือนที่ส่งงานแต่ละงวด
- PEo = ดัชนีราคาท่อ HYDENSITY POLYETHYLENE ในเดือนที่เปิดของประกวดราคา

สำเนาถูกต้อง

(นางพจนางู ต่อสุวรรณ)
นักวิชาการพัสดุชำนาญการ

สำเนาถูกต้อง

(นางพจนางู ต่อสุวรรณ)
นักวิชาการพัสดุชำนาญการ

Wt = ดัชนีราคาสายไฟฟ้า ในเดือนที่ส่งงานแต่ละงวด

Wo = ดัชนีราคาสายไฟฟ้า ในเดือนที่เปิดซองประกวดราคา

ค. วิธีการคำนวณที่ใช้กับสัญญาแบบปรับปรุจราคาได้

1. การคำนวณค่า K จากสูตรตามลักษณะงานนั้น ๆ ให้ใช้ตัวเลขดัชนีราคาวัสดุก่อสร้างของกระทรวงพาณิชย์ โดยใช้ฐานของปี 2530 เป็นเกณฑ์ในการคำนวณ
2. การคำนวณค่า K สำหรับกรณีที่ม้งานก่อสร้างหลายประเภทรวมอยู่ในสัญญาเดียวกัน จะต้องแยกค่างานก่อสร้างแต่ละประเภทให้ชัดเจนตามลักษณะของงานนั้น และให้สอดคล้องกับสูตรที่ได้กำหนดไว้
3. การคำนวณค่า K กำหนดให้ใช้เลขทศนิยม 3 ตำแหน่งทุกชั้นตอนโดยไม่มี การปัดเศษ และกำหนดให้ทำเลขสัมพันธ์ (เปรียบเทียบ) ให้เป็นผลสำเร็จก่อน แล้วจึงนำผลลัพธ์ไปคูณกับตัวเลขคงที่หน้าเลขสัมพันธ์ นั้น
4. ให้พิจารณาเงินเพิ่มหรือลดราคาค่างานจากราคาที่ผู้รับจ้างทำสัญญาตกลงกับผู้ว่าจ้าง เมื่อค่า K ตามสูตรสำหรับงานก่อสร้างนั้น ๆ ในเดือนที่ส่งมอบงานมีค่าเปลี่ยนแปลงไปจากค่า K ในเดือนเปิดซองราคามากกว่า 4% ขึ้นไป โดยนำเฉพาะส่วนที่เกิน 4 % มาคำนวณปรับเพิ่มหรือลดค่างานแล้วแต่กรณี (โดยไม่คิด 4 % แรกให้)
5. ในกรณีที่ผู้รับจ้างไม่สามารถทำการก่อสร้างให้เสร็จตามระยะเวลาในสัญญาโดยเป็นความผิดของผู้รับจ้าง ค่า K ตามสูตรต่าง ๆ ที่จะนำมาใช้ในการคำนวณค่างานให้ใช้ค่า K ของเดือนสุดท้ายตามอายุสัญญา หรือค่า K ของเดือนที่ส่งมอบงานจริง แล้วแต่ที่ว่าค่า K ตัวใดจะมีค่าน้อยกว่า
6. การจ่ายเงินแต่ละงวด ให้จ่ายค่าจ้างงานที่ผู้รับจ้างทำได้แต่ละงวดตามสัญญาไปก่อน ส่วนค่างานเพิ่มหรือค่างานลดลงซึ่งจะคำนวณได้ต่อเมื่อทราบดัชนีราคาวัสดุก่อสร้างจึงนำมาคำนวณหาค่า K ของเดือนที่ส่งมอบงานงวดนั้น ๆ เป็นที่แน่นอนแล้ว เมื่อคำนวณเงินเพิ่มได้ให้ขอทำความตกลงเรื่องการเงินกับสำนักงานประมาณ

สำเนาถูกต้อง

นพ. ๙

(นางพจนานฎ ต่อสุวรรณ)

นักวิชาการพัสดุชำนาญการ

สำเนาถูกต้อง

นพ. ๙

(นางพจนานฎ ต่อสุวรรณ)

นักวิชาการพัสดุชำนาญการ

ผนวก ๓ ใบแจ้งปริมาณงานและราคา
เอกสารแนบท้ายสัญญาจ้างก่อสร้าง เลขที่ ๖๓/๒๕๖๓
ลงวันที่ ๑๘ มีนาคม ๒๕๖๓ จำนวน ๖ หน้า

(ลงชื่อ).....*OR*.....ผู้ว่าจ้าง
(นายเรืองศักดิ์ วรรณ)

ปลัดองค์การบริหารส่วนจังหวัด ปฏิบัติหน้าที่
นายกองค์การบริหารส่วนจังหวัดสระบุรี

(ลงชื่อ).....*SM*.....
(นางสมฤดี ยอดแก้ว)
หุ้นส่วนผู้จัดการ



(ลงชื่อ).....*พญ. ต่อสุวรรณ์*.....พยาน
(นางพจนางค์ ต่อสุวรรณ์)
นักวิชาการพัสดุชำนาญการ

(ลงชื่อ).....*พญ. ทับเงิน*.....พยาน
(นางพจนีย์ ทับเงิน)
นักบริหารงานการคลัง ระดับต้น

สำเนาถูกต้อง
พญ. ต่อสุวรรณ์
(นางพจนางค์ ต่อสุวรรณ์)
นักวิชาการพัสดุชำนาญการ



ห้างหุ้นส่วนจำกัด สมเด็จ การโยธา

5/2 หมู่ 4 ตำบลห้วยทราย อำเภอหนองแค จังหวัดสระบุรี 18230

โทร 036-263563, 081 - 5713389, 084-2171133

วันที่ 23 กุมภาพันธ์ 2563

เรื่อง จัดทำใบแจ้งปริมาณงานและราคา และใบบัญชีรายการก่อสร้างและปรับลดราคา

เรียน นายกองค้การบริหารส่วนจังหวัดสระบุรี

อ้างถึง หนังสือองค์การบริหารส่วนจังหวัดสระบุรี ที่ สบ ๕๑๐๒๑/๕๓๒ ลงวันที่ ๒๑ กุมภาพันธ์ ๒๕๖๓

สิ่งที่ส่งมาด้วย แบบสรุปราคากลางงานก่อสร้างอาคาร จำนวน 1 ชุด

ตามหนังสือที่อ้างถึง องค์การบริหารส่วนจังหวัดสระบุรี ได้แจ้งให้ห้างหุ้นส่วนจำกัด สมเด็จ การโยธา ซึ่งเป็นผู้ชนะการเสนอราคา โครงการก่อสร้างก่อสร้างปรับปรุงซ่อมแซมทรัพย์สินของค่ายลูกเสือเจ็ดคด-โป่งก้อนเส้า เป็นเงินจำนวน 690,000.00 (หกแสนเก้าหมื่นบาทถ้วน) จัดทำใบแจ้งปริมาณงานและราคา และใบบัญชีรายการก่อสร้างให้ตรงกับแบบรูปและรายการละเอียดของโครงการดังกล่าว และให้มาเจรจาเพื่อปรับลดราคาตามความเหมาะสม ในวันที่ 23 กุมภาพันธ์ 2563 นั้น

ห้างหุ้นส่วนจำกัด สมเด็จ การโยธา ได้จัดทำใบแจ้งปริมาณงานและราคา และใบบัญชีรายการก่อสร้างของโครงการดังกล่าว เสร็จเรียบร้อยแล้ว โดยทางห้างฯ ยินดีปรับลดราคาตามความเหมาะสมรายละเอียดปรากฏตามสิ่งที่ส่งมาด้วย

จึงเรียนมาเพื่อโปรดทราบ

ขอแสดงความนับถือ

(นางสมฤดี ขอดแก้ว)

หุ้นส่วนผู้จัดการ



สำเนาถูกต้อง

(นางพจนานฎิ ต่อสุวรรณ)

นักวิชาการพัสดุชำนาญการ

สำเนาถูกต้อง

(นางพจนานฎิ ต่อสุวรรณ)

นักวิชาการพัสดุชำนาญการ

สรุปราคางานก่อสร้างอาคาร

ปร.5

ปรับปรุงซ่อมแซมทรัพย์สินของค่ายลูกเสือเจ็ดคด - ไปงก์อนเส้า ตำบลท่ามะปราง อำเภอแก่งคอย จังหวัดสระบุรี
 เสนอราคาโดย หจก.สมเด็จ การโยธา

ลำดับที่	รายการ	รวม ค่างานต้นทุน (บาท)	Factor F	รวม ค่าก่อสร้าง (บาท)	หมายเหตุ
1	ประเภทงานอาคาร	530,840.00	1.3066	693,595.54	Factor F - ดอกเบี้ยเงินกู้ 6% - ภาษี 7% - เงินล่วงหน้าจ่าย 0% - เงินประกันผลงานหัก 0% - พื้นที่ปกติ
สรุป		รวมค่าก่อสร้างเป็นเงิน คิดเป็นเงินประมาณ (ตัวอักษร) (หกแสนเก้าหมื่นบาทถ้วน)		693,595.54	
				690,000.00	



ลงชื่อ.....*Smk.*.....ผู้เสนอราคา
 (นางสมฤดี ยอดแก้ว)
 หุ้นส่วนผู้จัดการ

สำเนาถูกต้อง
นาง น
 (นางพจนางค์ ต่อสุวรรณ)
 นักวิชาการพัสดุชำนาญการ

สำเนาถูกต้อง
นาง น
 (นางพจนางค์ ต่อสุวรรณ)
 นักวิชาการพัสดุนานาชาติ

แบบสรุปรายงานก่อสร้างอาคาร

เอกสารแนบท้ายสัญญาข้อที่..... ๒/๗๑
 ๒๕.....

โครงการ ปรับปรุงซ่อมแซมทรัพย์สินของ ค่ายลูกเสือจตุรศ-ไป่กิ่งอินเฝ้า ตำบลท่ามะพร้าว อำเภอแม่จอน จังหวัดสະบุรี

เสนอราคาโดย หจก.สุมตั้ง การโยธา

ที่	รายการ	จำนวนวัสดุ/ราคาวัสดุ					จำนวนค่าแรง			รวมค่าวัสดุ และค่าแรง
		จำนวน	หน่วย	ราคา/หน่วย	จำนวนเงิน	ค่าแรง/หน่วย	รวมค่าแรง			
1	ซ่อมแซมอาคารพักลูกเสือหลังที่ 2 (ภายใน)									
	งานซ่อมแซมหลังคา									
	- Metal Sheet หนา 0.35 ม.ม. สีเขียว (บุลงวน)	700.00	ตร.ม.	150.00	105,000.00	40.00	28,000.00	133,000.00		
	- วัสดุ อุปกรณ์อื่นๆ	1.00	งาน					20,000.00		
	งานฝ้าเพดาน									
	- ซ่อมแซมฝ้าเพดาน (ภายใน)	3.00	ตร.ม.	250.00	750.00	50.00	150.00	900.00		
	งานผนัง									
	- ทาสีน้ำพลาสติก (ชนิดทากายใน)	180.00	ตร.ม.	25.00	4,500.00	15.00	2,700.00	7,200.00		
	- ลวดตาข่ายถัก 2 " หนา 3 ม.ม.	2.00	งาน					5,000.00		
	งานพื้น									
	- ปูกระเบื้องเคลือบเซรามิค 8"x8" (รวมเตรียมพื้น)	210.00	ตร.ม.	325.00	68,250.00	65.00	13,650.00	81,900.00		
	งานเตียงแถว									
	- เหล็กกล่อง 2"x2" หนา 2 ม.ม.(18 ก.ก./ท่อน)	34.00	ท่อน	356.00	12,104.00	-	-	12,104.00		
	- เหล็กกล่อง 2"x4" หนา 2 ม.ม.(27 ก.ก./ท่อน)	42.00	ท่อน	743.00	31,206.00	-	-	31,206.00		
	- ค่าแรงเหล็กรูปพรรณ (รวมลวดเชื่อม)	1,746.00	ก.ก.	-	-	5.00	8,730.00	8,730.00		
- ทาสีกันสนิม 3 ครั้ง	108.00	ตร.ม.	45.00	4,860.00	5.00	540.00	5,400.00			
- ไม้เนื้อแข็งขนาด 1.20x2.40 ม. หนา 12 ม.ม.	46.00	แผ่น	580.00	26,680.00	45.00	2,070.00	28,750.00			
- อุปกรณ์ยึดไม้เนื้อแข็งขนาด 3 นิ้ว	1.00	งาน					4,000.00			
- วัสดุเชื่อมเหล็กไม้เนื้อแข็งขนาด 3 นิ้ว	108.00	ตร.ม.	-	-	30.00	3,240.00	3,240.00			
ประตู-หน้าต่าง										
- ประตู-หน้าต่าง										
- ประตูบานประตู ขนาด 0.70x2.00 ม. พร้อมอุปกรณ์ (ห้องน้ำ)	2.00	ชุด	-	-	35.00	70.00	70.00			
- ติดตั้ง วงกบ+บานประตู ชนิดPVC.ขนาด 0.70x2.00 ม.พร้อมอุปกรณ์จับยึด (ห้องน้ำ)	2.00	ชุด	1,350.00	2,700.00	100.00	200.00	2,900.00			
- ประตูบานประตู ขนาด 0.40x1.40 ม. พร้อมอุปกรณ์ (ห้องน้ำ)	1.00	ชุด	-	-	35.00	35.00	35.00			
- ติดตั้ง วงกบ+บานประตู ชนิดPVC ขนาด 0.40x1.40 ม.พร้อมอุปกรณ์จับยึด (ห้องน้ำ)	1.00	ชุด	1,350.00	1,350.00	100.00	100.00	1,450.00			
- ประตูบานประตู ขนาด 0.90x2.00 ม.พร้อมอุปกรณ์ (หน้าอาคาร)	1.00	ชุด	-	-	50.00	50.00	50.00			

สำนักงานก่อสร้าง

นักวิชาการพัสดุชำนาญการ

สำนักงานก่อสร้าง

นักวิชาการพัสดุชำนาญการ

แบบสรุปราคางานก่อสร้างอาคาร

ป.5.4

เอกสารแนบท้ายสัญญาซื้อที่.....

พ.ศ. ๒๕๖๓

โครงการ ปรับปรุงซ่อมแซมทรัพย์สินของ ค่ายถูกเก็บจัดคต-โป่งก้อนเส้า ตำบลท่ามะปราง อำเภอแก่งคอย จังหวัดสระบุรี
 เสนอราคาโดย หจก.สมเด็จ การโยธา

ที่	รายการ	จำนวนวัสดุ/ราคาวัสดุ			จำนวนค่าแรง		รวมค่าวัสดุ และค่าแรง	
		จำนวน	หน่วย	ราคา/หน่วย	จำนวนเงิน	ค่าแรง/หน่วย		
	- ติดตั้ง วงกบบานประตู ไม้เนื้อแข็ง ขนาด 0.90x2.00 ม.พร้อมอุปกรณ์ยึด (หน้าอาคาร)	1.00	ชุด	2,230.00	2,230.00	120.00	2,350.00	
	- ปรับปรุงแก้ไข ชุดอุปกรณ์ยึด ของประตู+หน้าต่าง	1.00	งาน	-	-	105.00	105.00	
	งานสุขภัณฑ์							
	- รื้อถอนของเดิมพร้อมขนทิ้ง (โถ้วมนั่งราบชนิดชักโครก มีถังพักน้ำ)	2.00	ชุด	-	-	100.00	200.00	
	- ติดตั้งใหม่ โถ้วมนั่งราบชนิดชักโครก มีถังพักน้ำ เคลือบขาว	2.00	ชุด	2,350.00	4,700.00	220.00	5,140.00	
	- รื้อถอนของเดิมพร้อมขนทิ้ง (สายฉีดชำระ)	2.00	ชุด	-	-	35.00	70.00	
	- ติดตั้งใหม่ สายฉีดชำระ	2.00	ชุด	150.00	300.00	150.00	300.00	
	- รื้อถอนของเดิมพร้อมขนทิ้ง (อ่างล้างหน้า)	2.00	ชุด	-	-	100.00	200.00	
	- ติดตั้งใหม่ อ่างล้างหน้า เคลือบขาว	2.00	ชุด	650.00	1,300.00	220.00	440.00	
	ซ่อมแซมขมอาคารพักผู้ถือหนังสือที่ 2 (ภายนอก)							
	งานฝ้าเพดาน							
	- ติดตั้งฝ้าเพดาน ฝ้าใยสังเคราะห์ ชนิดระบบอากาศ (ภายนอก)	110.00	ตร.ม.	220.00	24,200.00	40.00	4,400.00	28,600.00
	งานผนัง							
	- ทาสีน้ำพลาสติก (ชนิดทาภายนอก)	109.00	ตร.ม.	30.00	3,270.00	30.00	3,270.00	6,540.00
	- ทุบหินทราย	65.00	ตร.ม.	250.00	16,250.00	120.00	7,800.00	24,050.00
	งานพื้น							
	- ทำพื้นกรวดล้าง	150.00	ตร.ม.	200.00	30,000.00	70.00	10,500.00	40,500.00
	งานรื้อและขนกอง							
	- รื้อฝ้าเพดานแบบฉาบเรียบ (ภายใน)	-	ตร.ม.	-	-	20.00	-	-
	- รื้อถอนฝ้าเพดาน (ภายนอก)	110.00	ตร.ม.	-	-	18.00	1,980.00	1,980.00
	- รื้อผนังปลี ไม้ (ภายนอก)	65.00	ตร.ม.	-	-	20.00	1,300.00	1,300.00
	- รื้อหลังคากระเบื้องลอนคู่	700.00	ตร.ม.	-	-	25.00	17,500.00	17,500.00
2	ซ่อมแซมอาคารพักผู้ถือหนังสือที่ 3							
	งานฝ้าเพดาน							
	- ติดตั้งฝ้าเพดาน ฝ้าใยสังเคราะห์ ชนิดระบบอากาศ (ภายนอก)	110.00	ตร.ม.	220.00	24,200.00	45.00	4,950.00	(129,100.00) + 4,950.00 = 124,150.00

17,500.00 ถูกต้อง

ปริมาณวัสดุ
 ผนัง ผนัง
 (บางพจนานุกรม) ต่อสุวรรณ
 นักวิชาการพัสดุชำนาญการ

นักวิชาการพัสดุชำนาญการ

ต่อสุวรรณ

แบบสรุปราคางานก่อสร้างอาคาร

โครงการ ปรับปรุงซ่อมแซมทรัพย์สินของ ค่ายถูกเค็ชเคด-โป่งก้อนเต้า ตำบลท่ามะปราง อำเภอแก่งคอย จังหวัดสระบุรี

เอกสารแนบท้ายสัญญาข้อที่.....หน้า.....

เสนอราคาโดย หจก.สมเด็จ การโยธา

ที่	รายการ	จำนวนวัสดุ/ราคาวัสดุ				จำนวนค่าแรง		รวมค่าวัสดุ และค่าแรง
		จำนวน	หน่วย	ราคา/หน่วย	จำนวนเงิน	ค่าแรง/หน่วย	รวมค่าแรง	
	งานรื้อและขนกอง							
	- รื้อถอนฝ้ายพาดาน (ภายในอก)	110.00	ตร.ม.		-	20.00	2,200.00	2,200.00
	งานประตู-หน้าต่าง							
	- รื้อถอน วงกบ+บานประตู ขนาด 0.70x2.00 ม. พร้อมอุปกรณ์ (ภายในอาคาร)	2.00	ชุด	-	-	20.00	40.00	40.00
	- ติดตั้ง วงกบ+บานประตู ไม้เนื้อแข็ง ขนาด 0.70x2.00 ม. พร้อมอุปกรณ์จับยึด (ภายในอาคาร)	2.00	ชุด	2,200.00	4,400.00	135.00	270.00	4,670.00
	- รื้อถอน วงกบ+บานประตู ขนาด 0.80x2.00 ม. พร้อมอุปกรณ์ (ภายในอาคาร)	1.00	ชุด	-	-	20.00	20.00	20.00
	- ติดตั้ง วงกบ+บานประตู ไม้เนื้อแข็ง ขนาด 0.80x2.00 ม. พร้อมอุปกรณ์จับยึด (ภายในอาคาร)	2.00	ชุด	2,300.00	4,600.00	135.00	270.00	4,870.00
	- รื้อถอนของเดิมและ ติดตั้งใหม่ บานประตู ขนาด 0.65x1.80 ม. พร้อมอุปกรณ์จับยึด (ห้องน้ำ)	8.00	ชุด	1,500.00	12,000.00	135.00	1,080.00	13,080.00
	รวมทั้งสิ้น							530,840.00



ลงชื่อ.....ผู้เสนอราคา

(นางสมฤดี ยอดแก้ว)
หุ้นส่วนผู้จัดการ

สำเนาถูกต้อง

(นางพจนานฎี ค่อสุวรรณ)
นักวิชาการพัสดุชำนาญการ

สำเนาถูกต้อง

(นางพจนานฎี ค่อสุวรรณ)
นักวิชาการพัสดุชำนาญการ

ผนวก ๒ ใบเสนอราคาจ้างและบันทึกหลักฐานการต่อราคา
เอกสารแนบท้ายสัญญาจ้างก่อสร้าง เลขที่ ๖๓/๒๕๖๓
ลงวันที่ ๑๘ มีนาคม ๒๕๖๓ จำนวน ๕ หน้า

(ลงชื่อ)..........ผู้ว่าจ้าง
(นายเรืองศักดิ์ วรหาญ)
ปลัดองค์การบริหารส่วนจังหวัด ปฏิบัติหน้าที่
นายกองค์การบริหารส่วนจังหวัดสระบุรี

(ลงชื่อ)..........
(นางสมฤดี ยอดแก้ว)
หุ้นส่วนผู้จัดการ

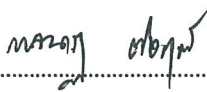

(ลงชื่อ)..........พยาน
(นางพจนางค์ ต่อสุวรรณ)
นักวิชาการพัสดุชำนาญการ

(ลงชื่อ)..........พยาน
(นางพนีย์ ทับเงิน)
นักบริหารงานการคลัง ระดับต้น

สำเนาถูกต้อง

(นางพจนางค์ ต่อสุวรรณ)
นักวิชาการพัสดุชำนาญการ

ใบเสนอราคาจ้างด้วยวิธีประกวดราคาอิเล็กทรอนิกส์ (e-bidding)

เรียน นายองค์การบริหารส่วนจังหวัดสระบุรี

๑. ข้าพเจ้า ห้างหุ้นส่วนจำกัด สมเด็จ การโยธา เลขที่ ๕/๒ หมู่ที่ ๔ ตำบล ห้วย

ทราย อำเภอหนองแค จังหวัด สระบุรี รหัสไปรษณีย์ ๑๘๒๓๐ โทรศัพท์ ๐๘๑๕๗๑๓๓๘๘๘ โดย นางสมฤดี ยอดแก้ว ผู้ลงนามข้างท้ายนี้ ได้พิจารณาเงื่อนไขต่าง ๆ ในเอกสารประกวดราคาอิเล็กทรอนิกส์ และเอกสารเพิ่มเติม (ถ้ามี) เลขที่ ๑๗/๒๕๖๓ โดยตลอดและยอมรับข้อกำหนดและเงื่อนไขนั้นแล้ว รวมทั้งรับรองว่าข้าพเจ้าเป็นผู้มีคุณสมบัติครบถ้วนตามที่กำหนดและไม่เป็นผู้ทำงานของทางราชการ

๒. ข้าพเจ้าขอเสนอที่จะทำงาน ประกวดราคาจ้างก่อสร้างปรับปรุงซ่อมแซมทรัพย์สินของค่ายลู่เสื่อเจ็ดคต-โป่งก้อนเส้าฯ ด้วยวิธีประกวดราคาอิเล็กทรอนิกส์ (e-bidding) ตามข้อกำหนดเงื่อนไขแบบรูปรายการละเอียดแห่งเอกสารประกวดราคาอิเล็กทรอนิกส์ ตามราคาดังที่ได้ระบุไว้ในบัญชีรายการก่อสร้างหรือใบแจ้งปริมาณและราคาแนบท้ายใบเสนอราคานี้ เป็นเงินทั้งสิ้น ๖๙๐,๐๐๐.๐๐ บาท ซึ่งได้รวมภาษีมูลค่าเพิ่มตลอดจนภาษีอากรอื่นๆ และค่าใช้จ่ายที่ส่งไปเรียบร้อยแล้ว

๓. คำเสนอนี้จะยืนอยู่เป็นระยะเวลา ๒๔๐ วัน นับแต่วันเสนอราคา และ องค์การบริหารส่วนจังหวัดสระบุรี อาจรับคำเสนอนี้ ณ เวลาใดก็ได้ก่อนที่จะครบกำหนดระยะเวลาดังกล่าว หรือระยะเวลาที่ยืดออกไปตามเหตุผลอันสมควรที่ องค์การบริหารส่วนจังหวัดสระบุรี ร้องขอ

๔. กำหนดเวลาส่งมอบ ข้าพเจ้ารับรองที่จะส่งมอบงานตามเงื่อนไขที่เอกสารประกวดราคาอิเล็กทรอนิกส์กำหนดไว้

๕. ในกรณีที่ข้าพเจ้าได้รับการพิจารณาให้เป็นผู้ชนะการประกวดราคาอิเล็กทรอนิกส์ ข้าพเจ้า (นางพจนางู ต่อสุวรรณ) นักวิชาการพัสดุชำนาญการ รับรองที่จะ

๕.๑ ทำสัญญาตามแบบสัญญาจ้างแนบท้ายเอกสารการประกวดราคาอิเล็กทรอนิกส์ กับ องค์การบริหารส่วนจังหวัดสระบุรี ภายใน ๑๕ วัน นับถัดจากวันที่ได้รับหนังสือให้ไปทำสัญญา

๕.๒ มอบหลักประกันการปฏิบัติตามสัญญา ตามที่ระบุไว้ในข้อ ๗ ของเอกสารการประกวดราคาอิเล็กทรอนิกส์ ให้แก่ องค์การบริหารส่วนจังหวัดสระบุรี ก่อนหรือขณะที่ได้ลงนามในสัญญาเป็นจำนวนร้อยละ ๕ ของราคาตามสัญญาที่ได้ระบุไว้ในใบเสนอราคานี้ เพื่อเป็นหลักประกันการปฏิบัติตามสัญญาโดยถูกต้องและครบถ้วน

หากข้าพเจ้าไม่ปฏิบัติตามที่ระบุไว้ข้างต้นนี้ ข้าพเจ้ายอมให้ องค์การบริหารส่วนจังหวัดสระบุรี ริบ หลักประกันการเสนอราคาหรือเรียกร้องจากผู้ออกหนังสือค้ำประกัน รวมทั้งยินดีชดใช้ค่าเสียหายใดที่อาจมีแก่ องค์การบริหารส่วนจังหวัดสระบุรี และ องค์การบริหารส่วนจังหวัดสระบุรี มีสิทธิจะให้ผู้เสนอการรายอื่นเป็นผู้ประกวดราคาได้หรือองค์การบริหารส่วนจังหวัดสระบุรี อาจเรียกประกวดราคาใหม่ก็ได้

๖. ข้าพเจ้ายอมรับว่า องค์การบริหารส่วนจังหวัดสระบุรี ไม่มีความผูกพันที่จะรับคำเสนอนี้ หรือใบเสนอราคาใดๆ รวมทั้งไม่ต้องรับผิดชอบในค่าใช้จ่ายใด ๆ อันอาจเกิดขึ้นในการที่ข้าพเจ้าได้เข้าเสนอราคา

๗. เพื่อเป็นหลักประกันการปฏิบัติตามสัญญาโดยถูกต้อง (ตามที่ได้ทำความเข้าใจและตามความผูกพันในสัญญา)

(นางพจนางู ต่อสุวรรณ)
นักวิชาการพัสดุชำนาญการ

(ลงชื่อ).....กรรมการ
(ลงชื่อ).....กรรมการ

เสนอนี้ ข้าพเจ้ามอบ - เพื่อเป็นหลักประกันการเสนอราคาเป็นเงินจำนวน - บาท มาพร้อมนี้

๘. ข้าพเจ้าได้ตรวจทานตัวเลขและตรวจสอบเอกสารต่าง ๆ ที่ได้ยื่นพร้อมใบเสนอราคานี้โดยละเอียดแล้ว และเข้าใจดีว่า องค์การบริหารส่วนจังหวัดสระบุรี ไม่ต้องรับผิดชอบใด ๆ ในความผิดพลาด หรือ ตกหล่น

๙. ใบเสนอราคานี้ได้ยื่นเสนอโดยบริสุทธิ์ยุติธรรม และปราศจากกลฉ้อฉล หรือการสมรู้ร่วมคิดกัน โดยไม่ชอบด้วยกฎหมายกับบุคคลใดบุคคลหนึ่ง หรือหลายบุคคล หรือกับห้างหุ้นส่วน บริษัทใด ๆ ที่ได้ยื่นเสนอราคาในคราวเดียวกัน

เสนอมาน ณ วันที่ ๒๐ มกราคม พ.ศ. ๒๕๖๓

(นางสมฤดี ยอดแก้ว)
หุ้นส่วนผู้จัดการ

ใบเสนอราคาเลขที่ 6301160015247
รหัสอ้างอิง OTP JLIo
เลขประจำตัวผู้เสียภาษี ๐๑๙๓๕๕๘๐๐๑๑๓๗๒

(ลงชื่อ).....ประธานคณะกรรมการ
()
(ลงชื่อ).....กรรมการ
()
(ลงชื่อ).....กรรมการ
()

สำเนาถูกต้อง
นาง น
(นางพจนานฎ ต่อสุวรรณ)
นักวิชาการพัสดุชำนาญการ

สำเนาถูกต้อง
นาง น
(นางพจนานฎ ต่อสุวรรณ)
นักวิชาการพัสดุชำนาญการ

บันทึกหลักฐานการต่อรองราคา

ณ องค์การบริหารส่วนจังหวัดสระบุรี

วันที่ ๕ กุมภาพันธ์ ๒๕๖๓

ตามที่ ห้างหุ้นส่วนจำกัด สมเด็จ การโยธา ได้เสนอราคาต่อองค์การบริหารส่วนจังหวัดสระบุรี สำหรับโครงการปรับปรุงซ่อมแซมทรัพย์สินของค่ายลูกเสือเจ็ดคต-โป่งก้อนเส้าฯ ซึ่งตามใบเสนอราคาจ้างด้วยวิธีประกวดราคาอิเล็กทรอนิกส์ (e-bidding) ลงวันที่ ๒๐ มกราคม ๒๕๖๓ เสนอราคาเป็นเงินจำนวน ๖๙๐,๐๐๐ บาท (หกแสนเก้าหมื่นบาทถ้วน) นั้น

เจ้าหน้าที่ ได้ต่อรองราคากับผู้เสนอราคารายนี้แล้ว ปรากฏว่า

(/) ขอยื่นราคาเดิม

() ยินยอมลดราคา เป็นเงินจำนวน-..... บาท

ทั้งนี้ ข้อเสนออื่น ๆ ผู้เสนอราคายังคงให้ถือตามใบเสนอราคาที่กำลังข้างต้น พร้อมนี้ จึงให้ผู้เสนอราคาได้ลงลายมือชื่อไว้ เพื่อเป็นหลักฐานต่อไป

(ลงชื่อ).....ประธานกรรมการฯ

(นายมารุต ชาวสวน)

วิศวกรโยธาชำนาญการ

(ลงชื่อ).....กรรมการ

(นายจิรยุทธ บุตรี เจริญ)

นายช่างโยธาอาวุโส

(ลงชื่อ).....กรรมการ

(นางสาวณภภักษ์ แสงวงทรัพย์)

นักวิชาการพัสดุปฏิบัติการ



(ลงชื่อ).....ผู้เสนอราคา

(นางสมฤดี ยอดแก้ว)

หุ้นส่วนผู้จัดการ

สำเนาถูกต้อง

นาง น

(นางพจนานฎ ต่อสุวรรณ)

นักวิชาการพัสดุชำนาญการ

เรียน นายองค์การบริหารส่วนจังหวัดสระบุรี
ทจก. สมเด็จ การโยธา ผู้เสนอราคาโครงการ
ปรับปรุงซ่อมแซมทรัพย์สินของค่ายลูกเสือเจ็ดคตฯ
ได้ยืนยันราคาเดิม เป็นเงิน ๖๙๐,๐๐๐ บาท
จึงเรียนมาเพื่อโปรดทราบ และเห็นชอบราคา

จัดซื้อจัดจ้างฯ ตามที่เสนอ

(นางพจนานฎ ต่อสุวรรณ)
เจ้าหน้าที่

เรียน นาย อบจ.สระบุรี

- เพื่อโปรดทราบ

(นางสาวนิภา ประชีพฉาย)

รองปลัดองค์การบริหารส่วนจังหวัดสระบุรี

(นางพจนานฎ ทับเงิน)

หัวหน้าเจ้าหน้าที่

(นางสาวนิภา ประชีพฉาย)

รองปลัดองค์การบริหารส่วนจังหวัด รักษาการแทน

ผู้อำนวยการศูนย์ซ่อมและทรัพย์สิน

(นางพจนานฎ ต่อสุวรรณ) **ครบ**

นักวิชาการพัสดุชำนาญการ

OR

(นายเรืองศักดิ์ วรทาญ)

ปลัดองค์การบริหารส่วนจังหวัด ปฏิบัติหน้าที่

นายองค์การบริหารส่วนจังหวัดสระบุรี



ทางหุ้นส่วนจำกัด สมเด็จพระญาณสังวร

5/2 หมู่ 4 ตำบลห้วยทราย อำเภอหนองแคว จังหวัดสระบุรี 18230

โทร 036-263563, 081 - 5713389, 084-2171133

เอกสารแนบท้ายสัญญาข้อที่ ๒๒๒ พ.ศ. ๒๕๖๓
กองพัสดุและทรัพย์สิน
รับที่ 302.
วันที่ -5 ก.พ. 2563
ที่ปรึกษา 18230

วันที่ 5 กุมภาพันธ์ 2563

เรื่อง หนังสือขอขึ้นยื่นราคาเดิม

เรียน นายกองคํการบริหารส่วนจังหวัดสระบุรี

ตามที่ ทางหุ้นส่วนจำกัด สมเด็จพระญาณสังวร ได้ยื่นเสนอราคาด้วยวิธีประกวดราคาอิเล็กทรอนิกส์ (e-bidding) โครงการก่อสร้างก่อสร้างปรับปรุงซ่อมแซมทรัพย์สินของค่ายลูกเสือเจ็ดคต-โป่งก้อนเส้า โดยได้เสนอราคาค่าก่อสร้างเป็นเงินทั้งสิ้น 690,000.00 (หกแสนเก้าหมื่นบาทถ้วน)

ทางหุ้นส่วนจำกัด สมเด็จพระญาณสังวร ขอขึ้นยื่นราคาค่าก่อสร้าง ตามที่เสนอไว้ดังกล่าวข้างต้น ซึ่งเป็นราคาที่ทางห้างฯ พิจารณาแล้วว่าสามารถก่อสร้างโครงการดังกล่าวได้ และไม่สามารถลดราคาลงได้อีก

จึงเรียนมาเพื่อทราบ

ขอแสดงความนับถือ

(นางสมฤดี ชอคนง)

หุ้นส่วนผู้จัดการ



สำเนาถูกต้อง

นาง 5
(นางพจนางค์ ต่อสุวรรณ)
นักวิชาการพัสดุชำนาญการ

สำเนาถูกต้อง

นางพจนางค์ ต่อสุวรรณ
นักวิชาการพัสดุชำนาญการ